



**ÇANKIRI
KARATEKİN
ÜNİVERSİTESİ**

2025 Yılı

**PERFORMANS
PROGRAMI**

ÇANKIRI KARATEKİN ÜNİVERSİTESİ

ÇANKIRI KARATEKİN ÜNİVERSİTESİ



2025 YILI PERFORMANS PROGRAMI

Çankırı/2024



*“Eğitimdir ki, bir milleti ya hür, bağımsız, şanlı,
yüksek bir toplum halinde yaşatır ya da bir milleti kölelik ve
yoksulluğa terk eder.”*

Mustafa Kemal ATATÜRK

İÇİNDEKİLER

SUNUŞ	1
1. BÖLÜM GENEL BİLGİLER.....	3
I. GENEL BİLGİLER	4
A. YETKİ, GÖREV VE SORUMLULUKLAR	4
1. Üniversitemizin Kuruluşu.....	4
2. Yükseköğretim Kurumlarının Görev Ve Sorumlulukları.....	6
B. ÖRGÜT YAPISI	7
1. ÇAKÜ Akademik Birimleri	7
2. ÇAKÜ İdari Birimler	8
3. Teşkilat Şeması.....	10
C. FİZİKSEL KAYNAKLAR.....	11
D. İNSAN KAYNAKLARI.....	12
E. ÖĞRENCİ SAYILARI.....	13
2. BÖLÜM PERFORMANS BİLGİLERİ.....	14
II. PERFORMANS BİLGİLERİ	15
A. TEMEL POLİTİKA VE ÖNCELİKLER.....	15
B. AMAÇ VE HEDEFLER.....	15
1. Misyon, Vizyon ve Değerlerimiz	15
2. Üniversitemizin Stratejik Amaç ve Hedefleri	16
3. Alt Program Hedefleri ve Stratejik Plan İlişkisi	17
C. İDARE PERFORMANS BİLGİSİ.....	18
D. İDARENİN TOPLAM KAYNAK İHTİYACI.....	65
E. DİĞER HUSUSLAR.....	68



SUNUŞ

Üniversitemiz, Ulusal ve Uluslararası öğrenciler tarafından tercih edilen bir Araştırma Üniversitesi statüsüne talip olup, AR-GE faaliyetlerini sürekli iyileştirmektedir. Yükseköğretim Kurumu'nun "Bölgesel Kalkınma Odaklı Misyon Farklılaşması ve İhtisaslaşma Projesi" kapsamında "Sektörel Tuz ve Tuz Temelli Stratejik Ürünler" alanında ihtisaslaşan bir üniversite olarak; eğitim-öğretim ve araştırma-geliştirme gibi birincil faaliyetlerinin yanı sıra buldukları ilin ve bölgenin doğal, ekonomik, ticari, sınai ve sosyal potansiyelinin etkin olarak kullanılması, yerel ekonomik hayatın geliştirilmesine, bölgenin ihtiyaç duyduğu insan kaynağının yetiştirilmesine katkı sağlamaktadır.

"Çankırı Karatekin Üniversitesi Teknoloji Transfer Ofisi" kurulmuş olup, sanayi işbirliğini geliştirmeye yönelik faaliyetlerine hızlı bir şekilde devam etmektedir.

Bilim aracılığıyla değişime öncülük eden üniversiteler ve varlıklarını sürdürebilmek için ihtiyaç duyulan yeniliğin bir parçası olan kurumlar ve kuruluşlar, ürün farklılaştırması yapıp kaliteyi ön planda tutarak, girişimci bir yaklaşım sergilemektedir. Çözümün bir parçası olmaya gayret eden Çankırı Karatekin Üniversitesi, kurulduğu günden bugüne kadar sahip olduğu kaynakları etkin ve verimli bir şekilde kullanarak paydaşları için çözüm üretmeye özen göstermektedir. Ayrıca farklılaşma stratejisi ile bölgesel inovasyon ekosisteminde öncü role sahip olma yolunda ilerleyen Çankırı Karatekin Üniversitesi bu doğrultuda amaç ve hedeflerine öncelik vererek, çağın gerektirdiği sosyal, ekolojik ve teknolojik yeniliklerin ortaya çıkmasında gerçekleştirdiği araştırma faaliyetlerinin yanı sıra, toplumsal, sosyal ve ekonomik katkıları da paydaşlarla birlikte sunma çabası içindedir.

5018 Sayılı Kamu Mali Yönetimi ve Kontrol Kanunu'nun temel ilkeleri arasında kaynakların etkili, ekonomik ve verimli kullanılması da yer almaktadır. Bunun gerçekleştirilebilmesi için ise şeffaflık ve hesap verilebilirliğin sağlanması önemli bir noktayı teşkil etmektedir. Kamuda uygulanan mali yapıda da şeffaflık ve hesap verilebilirliğin sağlanmasına yönelik reformlar ve planlama faaliyetleri sürdürülmektedir. Bu faaliyetlerden biri olarak uygulamaya alınan **performans esaslı bütçeleme** ile kamu

kaynaklarının yerinde ve zamanında kullanımı sağlanarak ihtiyaçların daha verimli bir şekilde karşılanması amaçlanmaktadır.

Kuruluşundan itibaren kaynak kullanımını noktasında gereken hassasiyeti gösteren ve mali yapısını sürekli güçlendiren Üniversitemizin, bu hususta gösterdiği özen ve yürütülen çalışmalarındaki etkililik planlamaları sonucunda mali dinamizm sağlanarak akademik ve idari birimlerimizin kaynak ihtiyaçları ivedilikle karşılanmıştır. Kaynaklara zamanında ulaşabilen birimlerimizin ise hizmet sunumlarında etkililik ve verimlilik sağlanmış, kısa bir sürede 143.993,22 m²'lik kapalı alana sahip olan bir kampüs alanı hizmete açılmıştır. Gayretli ve başarılı çalışmalarımız sonucunda üniversitelerin temel taşı olan öğrenci sayımız kuruluşta 3.800'lerde iken 2024-2025 eğitim-öğretim döneminde 19.080'e ulaşmıştır.

Üniversitemiz kampüs alanında kurulan modern laboratuvarlar ile araştırmacılarımıza önemli projeler üretme imkânı sağlanmakta; oluşturulan eğitim alanları ile öğrencilerimize modern tesislerde eğitim ve öğretim görme imkânı sunarak yükseköğretim kalitesinin artırılmasına katkıda bulunmaktadır. Bunun yanında, oluşturulan sosyal tesisler ile öğrencilerimizin boş zamanlarını değerlendirebilmeleri amacıyla fonksiyonel alanlar oluşturulmuştur.

Üniversitemiz 2022-2026 dönemi Stratejik Planı'nda yer alan amaç ve hedeflerin gerçekleştirilmesinde Ülkemizde uygulanan mali disiplin nedeniyle 2025 yılı için tahsis edilen bütçe ödeneklerinin ihtiyaçlarımızı karşılamada yeterli olmayacağı bilinse de, uygulayacağımız mali politika ile en verimli çalışmaların yapılması hususunda azami gayret sarf edilerek plandaki amaç ve hedeflerimiz gerçekleştirilecektir.

2025 Yılı Performans Programı, 5018 sayılı Kamu Mali Yönetimi Kontrol Kanununun 9. maddesine dayanılarak çıkartılan "Kamu İdarelerince Hazırlanacak Performans Programları Hakkında Yönetmelik" ile Program Bütçe Rehberi'ne uygun olarak hazırlanmış olup programın hazırlanmasında emeği geçen tüm personelime teşekkür ederim.

Kamuoyunun bilgilerine saygıyla arz olunur.

Prof. Dr. Harun ÇİFTÇİ

Rektör

1. BÖLÜM

GENEL BİLGİLER

I. GENEL BİLGİLER

A. YETKİ, GÖREV VE SORUMLULUKLAR

1. Üniversitemizin Kuruluşu

Üniversitelerde Akademik Teşkilat Yönetmeliği'nin 3'üncü maddesi kapsamında kurulan Üniversitemiz, 29 Mayıs 2007 tarih ve 26536 sayılı Resmî Gazetede yayımlanan 5662 sayılı Kanun'un Ek 79'uncu maddesinde belirtildiği üzere;

Çankırı Karatekin Üniversitesi;

- ❖ “Rektörlüğümüze bağlı olarak kurulan Fen-Edebiyat Fakültesi ile Ankara Üniversitesi Rektörlüğüne bağlı iken bağlantısı değiştirilerek Rektörlüğümüze bağlanan Orman Fakültesinden,
- ❖ Gazi Üniversitesi Rektörlüğüne bağlı iken bağlantısı değiştirilerek Rektörlüğümüze bağlanan İktisadî ve İdarî Bilimler Fakültesi ile Güzel Sanatlar Fakültesinden,
- ❖ Ankara Üniversitesi Rektörlüğüne bağlı iken bağlantısı değiştirilerek Rektörlüğümüze bağlanan Sağlık Yüksekokulundan,
- ❖ Ankara Üniversitesi Rektörlüğüne bağlı iken bağlantısı değiştirilerek Rektörlüğümüze bağlanan Meslek Yüksekokulu ile Eldivan Sağlık Hizmetleri Meslek Yüksekokulundan,
- ❖ Rektörlüğe bağlı olarak kurulan Sosyal Bilimler Enstitüsü ile Fen Bilimleri Enstitüsü'nden” oluşmuştur.

Ayrıca;

- ❖ 01.02.2010 tarih ve 2010/103 sayılı Bakanlar Kurulunun Kararı ile 28.03.1983 tarih ve 2809 sayılı Kanun'un Ek 30'uncu maddesine göre Güzel Sanatlar Enstitüsü,
- ❖ 25.02.2010 tarihli Yükseköğretim Yürütme Kurul Kararı ile Avrupa Birliği Çalışmaları Uygulama ve Araştırma Merkezi,
- ❖ 07.04.2010 tarihli Yükseköğretim Genel Kurulunun Kararı ile Kızılırmak Meslek Yüksekokulu,
- ❖ 01.06.2010 tarihli Bakanlar Kurulunun Kararı ile 28.03.1983 tarihli ve 2809 sayılı Kanun'un Ek 30'uncu maddesine göre (Fen-Edebiyat Fakültesinin adı Edebiyat Fakültesi olarak değiştirilmiş) ayrıca Fen Fakültesi,
- ❖ 07.06.2010 tarihli Bakanlar Kurulunun Kararı ile 28.03.1983 tarih ve 2809 sayılı Kanun'un Ek 30' uncu maddesine göre Mühendislik Fakültesi,
- ❖ 29.07.2010 tarihli Yükseköğretim Genel Kurulunun Kararı ile Yapraklı Meslek Yüksekokulu,
- ❖ 27.09.2010 tarihli Bakanlar Kurulunun Kararı ile 28.03.1983 tarihli ve 2809 sayılı Kanun'un Ek 30'uncu maddesine göre Türkiyat Enstitüsü,
- ❖ 16.02.2011 tarihli Yükseköğretim Yürütme Kurul Kararı ile Dil Eğitimi Uygulama ve Araştırma Merkezi,
- ❖ 26.09.2011 tarihli Bakanlar Kurulunun Kararı ile 28.03.1983 tarihli ve 2809 sayılı Kanun'un Ek 30'uncu maddesine göre Ilgaz Turizm ve Otelcilik Yüksekokulu kurulması kararlaştırılmıştır.

Bunlara ilave olarak;

- ❖ 02.02.2012 tarih ve 28192 sayılı Yönetmelik Resmî Gazete’de yayımlanarak Yâran Kültürünü Uygulama ve Araştırma Merkezi kurulmuştur.
- ❖ 22.03.2012 tarih ve 28241 sayılı Yönetmelik Resmî Gazete’de yayımlanarak Yaşam Boyu Öğrenim Uygulama ve Araştırma Merkezi kurulmuştur.
- ❖ 11.06.2014 tarih ve 29027 sayılı Yönetmelik Resmî Gazete’de yayımlanarak Afrika Ülkeleri İş birliği Uygulama ve Araştırma Merkezi kurulmuştur.
- ❖ 11.06.2014 tarih ve 29027 sayılı Yönetmelik Resmî Gazete’de yayımlanarak Uzaktan Eğitim Uygulama ve Araştırma Merkezi kurulmuştur.
- ❖ 03.07.2015 tarih ve 29405 sayılı Yönetmelik Resmî Gazete’de yayımlanarak Kamu-Üniversite-Sanayi İş birliği Uygulama ve Araştırma Merkezi kurulmuştur.
- ❖ 23.07.2015 tarihli Yükseköğretim Genel Kurulunun Kararı ile Çerkeş Meslek Yüksekokulu kurulmuştur.
- ❖ 05.08.2016 tarih ve 29792 sayılı Resmî Gazete’de yayımlanan 2016/9007 sayılı Bakanlar Kurulu Kararı ile Sağlık Yüksekokulu, Sağlık Bilimleri Fakültesine dönüştürülmüştür.
- ❖ 06.01.2016 tarihli Yükseköğretim Yürütme Kurulunun Kararı ile Gelenekli Türk El Sanatları Uygulama ve Araştırma Merkezi kurulmuştur.
- ❖ 28.11.2016 tarih ve 2016/9578 sayılı Bakanlar Kurulunun kararı ile İslami İlimler Fakültesi kurulması kararlaştırılarak 23.12.2016 tarih ve 29927 sayılı Resmî Gazetede yayımlanmıştır.
- ❖ 28.03.1983 tarih ve 2809 sayılı Kanun’un Ek 30’uncu maddesine göre 24.07.2017 tarihinde Bakanlar Kurulu’nca alınan kararla Sağlık Bilimleri Enstitüsü kurulmuştur.
- ❖ 10.06.2019 tarih ve 30797 sayılı Yönetmelik Resmî Gazete’de yayımlanarak Yaban Hayatı Uygulama ve Merkezi kurulmuştur.
- ❖ 04.07.2019 tarihinde 2547 Sayılı Kanun’un 2880 Sayılı Kanun’la değişik 7/d-2 maddesi uyarınca alınan kararla Kurşunlu Adalet Meslek Yüksekokulu kurulmuştur.
- ❖ 02.08.2019 tarih ve 30850 sayılı Resmî Gazete’de yayımlanarak Hukuk Fakültesi kurulmuştur.
- ❖ 04.09.2019 tarihinde 2547 sayılı Kanun’un 2880 Sayılı Kanun’la değişik 7/d-2 maddesi uyarınca alınan kararla Merkezi Araştırma Laboratuvarı Uygulama ve Araştırma Merkezi kurulmuştur.
- ❖ 08.01.2020 tarih ve 31002 sayılı Yönetmelik Resmî Gazete’de yayımlanarak Dış Hekimliği Fakültesi kurulmuştur.
- ❖ 31.08.2020 tarih ve 31230 sayılı Yönetmelik Resmî Gazete’de yayımlanan 2916 sayılı karar ile Güzel Sanatlar Fakültesi’nin ismi “Sanat, Tasarım ve Mimarlık Fakültesi” olarak değiştirilmiştir.
- ❖ 07.09.2020 tarih ve 31237 sayılı Yönetmelik Resmî Gazete’de yayımlanarak Ağız ve Dış Sağlığı Uygulama ve Araştırma Merkezi kurulmuştur.
- ❖ 13.12.2020 tarih ve 31333 sayılı Yönetmelik Resmî Gazete’de yayımlanarak Uluslararası Güvenlik ve Siyaset Uygulama ve Araştırma Merkezi kurulmuştur.
- ❖ 25.01.2021 tarih ve 31375 sayılı Yönetmelik Resmî Gazete’de yayımlanarak Darülhadis İslam Araştırmaları Uygulama ve Araştırma Merkezi kurulmuştur.
- ❖ 17.08.2021 tarih ve 31571 sayılı Yönetmelik Resmî Gazete’de yayımlanarak Kadın ve Aile

Çalışmaları Uygulama ve Araştırma Merkezi kurulmuştur.

- ❖ 01.06.2022 tarihinde 2547 sayılı Kanun'un 2880 Sayılı Kanun'la değişik 7/d-2 maddesi uyarınca alınan kararla Kızılırmak Meslek Yüksekokulu'nun adı "Gıda ve Tarım Meslek Yüksekokulu" olarak değiştirilmiştir.
- ❖ 01.06.2022 tarihinde 2547 sayılı Kanun'un 2880 Sayılı Kanun'la değişik 7/d-2 maddesi uyarınca alınan kararla Yapraklı Meslek Yüksekokulu'nun adı "Sosyal Bilimler Meslek Yüksekokulu" olarak değiştirilmiştir.
- ❖ 04.05.2023 tarihinde 2547 sayılı Kanun'un 2880 sayılı Kanun'la değişik 7/d-2 maddesi uyarınca alınan kararla Şabanözü Meslek Yüksekokulu kurulmuştur.
- ❖ 03.08.2023 tarih ve 2547 sayılı Kanun'un Ek 39'uncu maddesi ile 2809 sayılı Yükseköğretim Kurumları Teşkilat Kanunu'nun Ek 30'uncu ve 158 inci maddeleri gereğince alınan kararla Edebiyat Fakültesi kapatılmış olup, aynı Kararname ile İnsan ve Toplum Bilimleri Fakültesi kurulmuştur.
- ❖ 23.11.2023 tarihinde 2547 sayılı Kanun'un 2880 sayılı Kanun'la değişik 7/d-2 maddesi uyarınca alınan kararla Kurşunlu Adalet Meslek Yüksekokulu kapatılmıştır.
- ❖ 29.02.2024 tarihinde 2547 sayılı Kanun'un 2880 sayılı Kanun'la değişik 7/d-2 maddesi uyarınca alınan kararla Kurşunlu Meslek Yüksekokulu kurulmuştur.
- ❖ 28.06.2024 tarih ve 32586 sayılı Yönetmelik ve Resmî Gazete'de yayımlanan 8653 sayılı karar ile 2809 sayılı Yükseköğretim Kurumları Teşkilat Kanunu'nun Ek 30'uncu maddesi gereğince alınan kararla Sağlık Bilimleri Enstitüsü, Sosyal Bilimler Enstitüsü, Fen Bilimleri Enstitüsü ve Güzel Sanatlar Enstitüsü kapatılmış olup, aynı Kararname ile Lisansüstü Eğitim Enstitüsü kurulmuştur.
- ❖ 02.08.2024 tarih ve 32620 sayılı Yönetmelik ve Resmî Gazete'de yayımlanan 8785 sayılı karar ile 2809 sayılı Yükseköğretim Kurumları Teşkilat Kanunu'nun Ek 30'uncu maddesi gereğince alınan kararla Ilgaz Turizm ve Otelcilik Yüksekokulu kapatılmış olup, aynı Kararname ile Turizm Fakültesi kurulmuştur.

Yükseköğretim kurumları, Anayasamızın 130'uncu maddesi ile 2547 sayılı Yükseköğretim Kanunu'nun 12'nci maddesinde belirtilen görevleri yerine getirmekle yükümlüdür. Bu kapsamda;

- ❖ Çağdaş uygarlık ve eğitim-öğretim esaslarına dayanan bir düzen içinde, toplumun ihtiyaçları ve kalkınma planları ilke ve hedeflerine uygun ve ortaöğretime dayalı çeşitli düzeylerde eğitim-öğretim, bilimsel araştırma, yayım ve danışmanlık yapmak,
- ❖ Kendi ihtisas gücü ve maddi kaynaklarını rasyonel, verimli ve ekonomik şekilde kullanarak, milli eğitim politikası ve kalkınma planları ilke ve hedefleri ile Yükseköğretim Kurulu tarafından yapılan plan ve programlar doğrultusunda, ülkenin ihtiyacı olan dallarda ve sayıda insan gücü yetiştirmek,
- ❖ Türk toplumunun yaşam düzeyini yükseltici ve kamuoyunu aydınlatıcı bilim verilerini söz, yazı ve diğer araçlarla yaymak,
- ❖ Örgün, yaygın, sürekli ve açık eğitim yoluyla toplumun özellikle sanayileşme ve tarımda modernleşme alanlarında eğitilmesini sağlamak,
- ❖ Ülkenin bilimsel, kültürel, sosyal ve ekonomik yönlerden ilerlemesini ve gelişmesini ilgilendiren sorunlarını, diğer kuruluşlarla iş birliği yaparak, kamu kuruluşlarına önerilerde bulunmak suretiyle öğretim ve araştırma konusu yapmak, sonuçlarını toplumun yararına

sunmak ve kamu kuruluşlarınca istenecek inceleme ve araştırmaları sonuçlandırarak düşüncelerini ve önerilerini bildirmek,

- ❖ Eğitim-öğretim seferberliği içinde, örgün, yaygın, sürekli ve açık eğitim hizmetini üstlenen kurumlara katkıda bulunacak önlemleri almak,
- ❖ Yörelerindeki tarım ve sanayinin gelişmesine ve ihtiyaçlarına uygun meslek elemanlarının yetişmesine ve bilgilerinin gelişmesine katkıda bulunmak, sanayi, tarım ve sağlık hizmetleri ile diğer hizmetlerde modernleşmeyi, üretimde artışı sağlayacak çalışma ve programlar yapmak, uygulamak ve yapılanlara katılmak, bununla ilgili kurumlarla iş birliği yapmak ve çevre sorunlarına çözüm getirici önerilerde bulunmak,
- ❖ Eğitim teknolojilerini üretmek, geliştirmek, kullanmak, yaygınlaştırmak,
- ❖ Yükseköğretimin uygulamalı yapılmasına ait eğitim-öğretim esaslarını geliştirmek, döner sermaye işletmelerini kurmak, verimli çalıştırmak ve bu faaliyetlerin geliştirilmesine ilişkin gerekli düzenlemeleri yapmak temel görevler olarak sayılmıştır

B. ÖRGÜT YAPISI

1. Çankırı Karatekin Üniversitesi Örgüt Yapısı

Üniversitemiz kuruluşundan itibaren hızlı bir şekilde yapılanma faaliyetlerine başlamış olup eğitim-öğretim faaliyetlerini 11 Fakülte, 2 Enstitü ve 7 Meslek Yüksekokulu ile sürdürmektedir. Eğitim-öğretim faaliyetlerinin desteklenmesi ve geliştirilmesine yönelik kurulmuş olan 14 adet Uygulama ve Araştırma Merkezimiz, 14 adet Rektörlüğe Bağlı Birimlerimiz ile çalışmalarımız devam etmektedir.

Fakültelerimiz;

- ❖ Diş Hekimliği Fakültesi
- ❖ Fen Fakültesi
- ❖ Hukuk Fakültesi
- ❖ İktisadi ve İdari Bilimler Fakültesi
- ❖ İnsan ve Toplum Bilimleri Fakültesi
- ❖ İslami İlimler Fakültesi
- ❖ Mühendislik Fakültesi
- ❖ Orman Fakültesi
- ❖ Sağlık Bilimleri Fakültesi
- ❖ Sanat, Tasarım ve Mimarlık Fakültesi
- ❖ Turizm Fakültesi

Enstitülerimiz;

- ❖ Lisansüstü Eğitim Enstitüsü
- ❖ Türkiyat Araştırma Enstitüsü

Meslek Yüksekokullarımız;

- ❖ Çerkeş Meslek Yüksekokulu
- ❖ Eldivan Sağlık Hizmetleri Meslek Yüksekokulu
- ❖ Gıda ve Tarım Meslek Yüksekokulu
- ❖ Kurşunlu Meslek Yüksekokulu

- ❖ Meslek Yüksekokulu
- ❖ Sosyal Bilimler Meslek Yüksekokulu
- ❖ Şabanözü Meslek Yüksekokulu

Uygulama ve Araştırma Merkezlerimiz;

- ❖ Ağız ve Diş Sağlığı Uygulama ve Araştırma Merkezi
- ❖ Afrika Ülkeleri İş birliği Uygulama ve Araştırma Merkezi
- ❖ Avrupa Birliği Çalışmaları Uygulama ve Araştırma Merkezi
- ❖ Darülhadis İslam Araştırmaları Uygulama ve Araştırma Merkezi
- ❖ Dil Eğitimi Uygulama ve Araştırma Merkezi
- ❖ Gelenekli Türk El Sanatları Uygulama ve Araştırma Merkezi
- ❖ Kadın ve Aile Çalışmaları Uygulama ve Araştırma Merkezi Müdürlüğü
- ❖ Kamu-Üniversite-Sanayi İş birliği Uygulama ve Araştırma Merkezi
- ❖ Merkezi Araştırma Laboratuvarı Uygulama ve Araştırma Merkezi Müdürlüğü
- ❖ Uluslararası Güvenlik ve Siyaset Uygulama ve Araştırma Merkezi
- ❖ Uzaktan Eğitim Uygulama ve Araştırma Merkezi
- ❖ Yaban Hayatı Uygulama ve Araştırma Merkezi
- ❖ Yaşam Boyu Öğrenim Uygulama ve Araştırma Merkezi
- ❖ Yâran Kültürünü Uygulama ve Araştırma Merkezi

Rektörlüğe Bağlı Birimler;

- ❖ Bölgesel Kalkınma ve İhtisaslaşma Koordinatörlüğü
- ❖ Bilimsel Araştırma Projeleri Koordinatörlüğü
- ❖ Engelli Öğrenci Birimi
- ❖ Erasmus Koordinatörlüğü
- ❖ Farabi Koordinatörlüğü
- ❖ Kariyer Merkezi
- ❖ Mevlâna Koordinatörlüğü
- ❖ Tanıtım ve Medya Koordinatörlüğü
- ❖ Teknoloji Transfer Ofisi
- ❖ Uluslararası İlişkiler Ofisi
- ❖ Web Koordinatörlüğü
- ❖ YLSY Burs Koordinatörlüğü
- ❖ Uluslararası Öğrenci Koordinatörlüğü
- ❖ Toplumsal Katkı Koordinatörlüğü

2. Çankırı Karatekin Üniversitesi İdari Birimler

- ❖ Genel Sekreterlik Makamı
- ❖ Bilgi İşlem Daire Başkanlığı
- ❖ Döner Sermaye İşletme Müdürlüğü
- ❖ İdari ve Mali İşler Daire Başkanlığı
- ❖ Kütüphane ve Dökümantasyon Daire Başkanlığı
- ❖ Öğrenci İşleri Daire Başkanlığı

- ❖ Personel Daire Başkanlığı
- ❖ Sağlık Kültür ve Spor Daire Başkanlığı
- ❖ Strateji Geliştirme Daire Başkanlığı
- ❖ Yapı İşleri ve Teknik Daire Başkanlığı

Rektörlük (Yönetim) Birimleri;

- ❖ Hukuk Müşavirliği
- ❖ İç Denetim
- ❖ Özel Kalem Müdürlüğü

3. Teşkilat Şeması

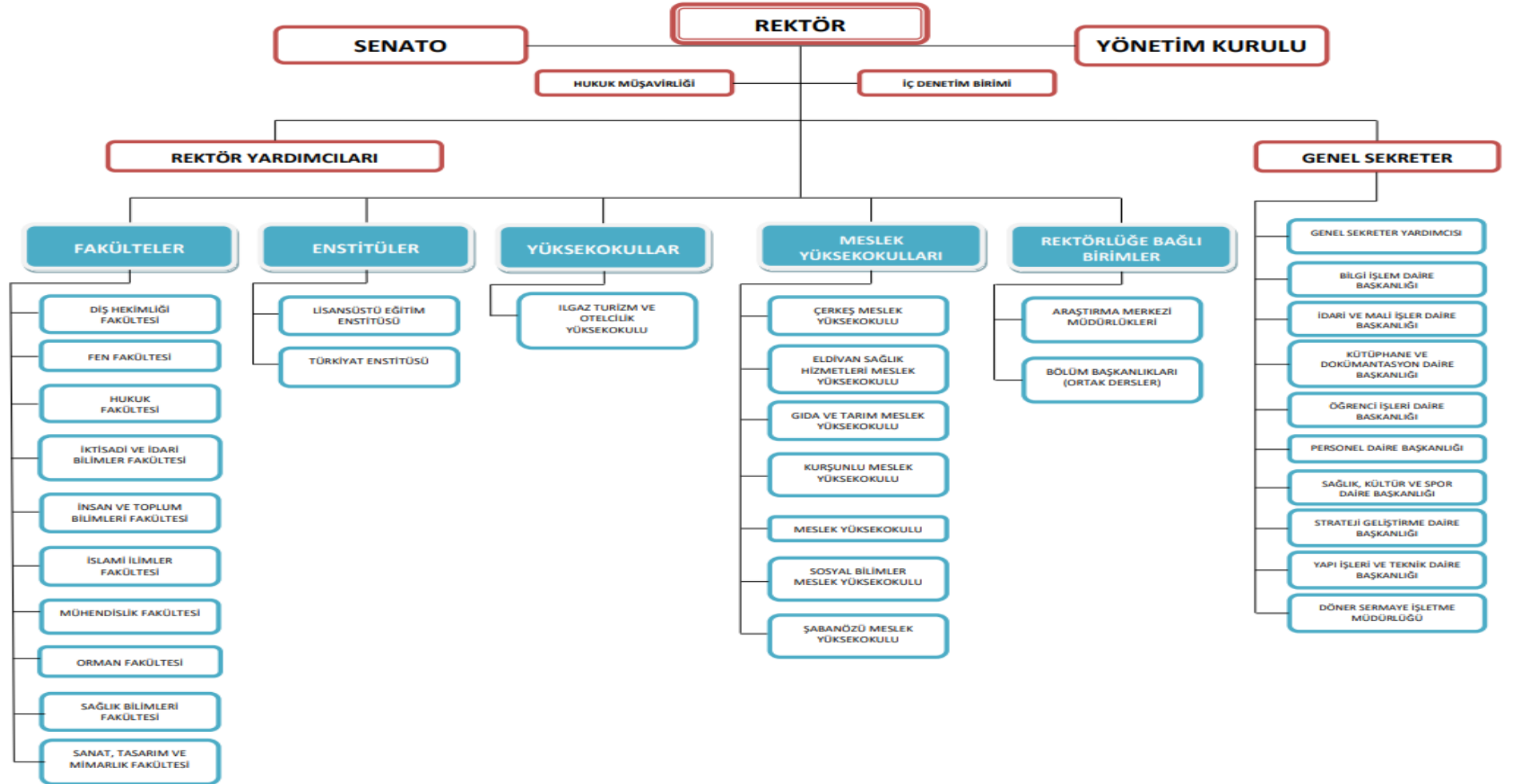

ÇANKIRI KARATEKİN ÜNİVERSİTESİ

C. FİZİKSEL KAYNAKLAR

Üniversitemiz, Uluyazı Yerleşkesi, Ballica Yerleşkesi, Taşmescit Yerleşkesi, Şabanözü MYO Yerleşkesi, Kurşunlu MYO, Ilgaz Yerleşkesi ve Rektörlük Ek Hizmet Binasında faaliyetlerini sürdürmektedir. Üniversitemiz 2024 yılı itibariyle toplam kapalı alanımız 146.443,24 m²'dir.

Tablo 1. Taşınmaz Dağılımı

Üniversitemiz Arsa Oturum Dağılımı (m ²)					
Yerleşke Adı	Mülkiyet Durumuna Göre Taşınmaz Alanı (m ²)			Toplam (m ²)	Açıklama
	Üniversite	Maliye/Hazine	Diğer		
Uluyazı Yerleşke Alanı	-	2.080.899,42	-	2.080.899,42	Tahsisli
Rektörlük Ek Hizmet Binası	-	784,88	-	784,88	Tahsisli
Ballica Yerleşkesi	-	64.090,00	-	64.090,00	Tahsisli
Turizm Fakültesi (Ilgaz)	-	-	4.015,00	4.015,00	Tahsisli
Meslek Yüksekokulu Yerleşkesi (Taşmescit)	-	23.552,00	-	23.552,00	Tahsisli
ÇAKÜ Sosyal Tesis ve Konukevi	424,00	-	-	424,00	Kamu Kurumlarının Bedelsiz Devri
Kızılırmak Uygulama ve Araştırma Arazisi	-	331.654,12	-	331.654,12	Tahsisli
Kurşunlu MYO Yerleşkesi	-	-	8.314,00	8.314,00	Tahsisli
Çerkeş MYO Yerleşkesi	-	-	1.476,50	1.476,50	Tahsisli
Şabanözü MYO Yerleşkesi	-	-	2.492,56	2.492,56	Tahsisli

Bilgiye erişim hizmetleri konusunda da hassas davranan Üniversitemizde modern bir bilişim ağyânında personelimiz ile öğrencilerimizin araştırma ve inceleme faaliyetlerinden istifade edebilmeleri amacıyla merkez kütüphane koleksiyonunda 75.000 basılı eser mevcut olup, 91.000 adet elektronik kaynak erişilebilir durumdadır.

ÇANKIRI KARATEKİN ÜNİVERSİTESİ

D. İNSAN KAYNAKLARI

Üniversitemiz 2024 yılında 749 akademik, 300 idari ve 285 destek hizmet personeline ulaşan kadrosuyla 2024-2025 döneminde öğrenim görecek olan 19.080 öğrencisine üstün bir özveriyle eğitim-öğretim hizmeti sağlamaya devam edecektir.

Tablo 2. Akademik Personel Sayıları

Unvan	2019	2020	2021	2022	2023	2024
Profesör	34	43	44	57	61	69
Doçent	53	55	56	91	113	114
Doktor Öğretim Üyesi	227	233	239	223	241	242
Öğretim Görevlisi	154	158	174	178	158	155
Okutman	-	-	-	-	-	-
Araştırma Görevlisi	190	211	214	201	181	169
Uzman	-	-	-	-	-	-
Çevirici	-	-	-	-	-	-
Toplam	658	700	727	750	754	749

Tablo 3. İdari Personel Sayıları

İdari Personelin Hizmet Sınıflarına Göre Dağılımı			
Sınıf	Dolu	Boş	Toplam
Genel İdare Hizmetleri	200	140	340
Sağlık Hizmetleri	12	12	24
Teknik Hizmetler	69	35	104
Avukatlık Hizmetleri	3	-	3
Yardımcı Hizmetler	16	10	26
Toplam	300	197	497

E. ÖĞRENCİ SAYILARI

Yıllara Göre Öğrenci Sayıları

2020	2021	2022	2023	2024	2025
15.112	16.145	17.000	19.636	19.446	19.080

2024-2025 eğitim-öğretim dönemi itibariyle toplam öğrenci sayımız 19.080'e ulaşmıştır. Öğrencilerimizin eğitim durumlarına göre oluşturulan tablo aşağıda yer almaktadır.

Tablo 4. Öğrenci Sayıları

Eğitim Türü	Örgün Eğitim	II. Öğretim	Uzaktan Öğretim	Açık Öğretim	Toplam
Ön lisans	4.791	593	-	-	5.384
Lisans	10.030	921	-	-	10.951
Yüksek lisans	2.674	13	42		2.729
Doktora	16				16
Toplam	17.511	1.527	42	-	19.080

2. BÖLÜM

PERFORMANS

BİLGİLERİ

II. PERFORMANS BİLGİLERİ

A. TEMEL POLİTİKA VE ÖNCELİKLER

01.11.2023 tarih ve 32356 (Mükerrer) sayılı Resmî Gazetede yayımlanarak yürürlüğe giren 12. Beş Yıllık Kalkınma Planı'nın yükseköğretime ilişkin amaç ve hedefleri içeren;

3.3.1. Eğitim, a. Amaç başlıklı maddesinin 658. bendinde; *“Tüm bireylerin kapsayıcılık ilkesi esasında nitelikli bir eğitime ve hayat boyu öğrenme imkânlarına eşit şartlarda erişimi sağlanarak akademik, sosyal ve mesleki becerilerinin uluslararası standartlara uygun bir şekilde geliştirilmesi, analitik düşünme, finansal okuryazarlık, işbirlikçi çalışma ve liderlik alanlarında yetkinlik sahibi olmalarının sağlanması, milli, manevi, ahlaki, insani ve toplumsal değerleri içselleştirmiş, ait olduğu aile ve topluma karşı sorumluluk sahibi olarak yetişmeleri temel amaçtır.”*

3.3.1. Eğitim, b. Politika ve Tedbirler başlıklı maddesinin 667. bendinde; *“Eğitimde teknolojinin doğru kullanımı sağlanacak, teknoloji okuryazarlığı artırılacak ve teknoloji kullanımından kaynaklı eşitsizlikler azaltılacaktır.”*

675.1. bendinde; *“Hayat boyu öğrenmede uzaktan eğitim olanakları artırılacak, dijital içerik geliştirme çalışmaları yapılacaktır.”*

677.1. bendinde; *“Veriye dayalı politika üretilmesi sağlanacaktır.”*

684. bendinde; *“Üniversite öğrencilerinin ve mezunlarının mesleki yetkinlikleri artırılacaktır.”*

684.2. bendinde; *“Üniversitelerde kariyer merkezlerinin kapasitelerinin geliştirilmesi, üniversite öğrencilerine ve mezunlarına yönelik kariyer rehberliği ve danışmanlığı faaliyetleri yaygınlaştırılarak bu faaliyetlerin erişilebilirliği desteklenecektir.”* hedeflerine yer verilmiştir.

Belirlenen stratejik amaç ve hedeflerden Performans Programı döneminde gerçekleştirilmesi planlananların herhangi bir aksaklık yaşanmadan gerçekleştirilebilmesi amacıyla Üniversitemiz tarafından gereken tedbirler alınacaktır.

B. AMAÇ VE HEDEFLER

1. Misyon, Vizyon ve Değerlerimiz

Misyonumuz

İnsanı merkeze alan bir anlayışla; bilgiyi rehber edinen, tarihsel birikime sahip, kadim değerlere bağlı nesiller inşa etme gayesiyle eğitim-öğretim faaliyetleri sunan; bilim, sanat, ekonomi ve sosyal alanlarda ulusal ve uluslararası paydaşların ihtiyaçlarına cevap vermeyi ilke edinen, bilimsel bilgiyi inovasyonla birleştirerek kalkınmaya öncülük eden, ulusal ve evrensel sorunlara duyarlı, daimî tekâmül doğrultusunda yeniliği ve gelişimi amaç edinen bir üniversite olmak.

Vizyonumuz

Tarihimizden ve medeniyetimizden alınan ilhamla geleceğe yön veren, yenilikçi ve girişimci bir anlayışla eğitim ve öğretim çalışmalarında yetkin, araştırmalarıyla paydaşlarına değer katan ve faaliyetleriyle daha yaşanılabilir bir Çankırı'nın şekillenmesine katkı sağlayan bir üniversite olmak.

Değerlerimiz

- ❖ Öncü Araştırma Odaklılık
- ❖ Yerel, Bölgesel, Ülke ve Evrensel Sorunlara Duyarlı
- ❖ Toplumsal Katkı Yönelimi
- ❖ Paydaş Gelişimi Odaklı,
- ❖ Yenilikçi ve Yaratıcı Girişimcilik,
- ❖ Etik Değerlere Bağlı,
- ❖ Güvenilir ve Şeffaf Olmak,
- ❖ Engelsiz Bir Üniversite Olmak.

2. Üniversitemizin Stratejik Amaç ve Hedefleri

AMAÇ 1: Öğrenci Merkezli ve Kalite Odaklı Eğitim-Öğretim Faaliyeti Sunmak

HEDEF 1: Eğitim Öğretimin Niteliğini Geliştirmek

HEDEF 2: Eğitim ve Öğretimde Nitelik ve Çeşitliliğin Artmasını Sağlamak Üzere Dijital Dönüşüm ve Entegrasyon Çalışmalarını Desteklemek

HEDEF 3: Öğrencilere Yönelik Uluslararasılaşma İmkânlarını Artırmak

HEDEF 4: Sosyal Aktivite İmkânlarının Sayısını Artırmak

HEDEF 5: Üniversite Öğrencilerinin Girişimcilik Kabiliyetlerini Artırmak

AMAÇ 2: Nitelikli Araştırma-Geliştirme Faaliyetleri Sunmak

HEDEF 1: Araştırmada Fiziki ve Teknik Altyapıyı Geliştirmek ve Araştırmacı Hareketliliğini Artırmak

HEDEF 2: Dijital Yerliler ve Dijital Göçmenler Arasındaki Farkı Kapatacak Altyapıları Geliştirmek

HEDEF 3: Çankırı Karatekin Üniversitesi Adresli Yayın Sayısını Artırmak

HEDEF 4: Bilimsel Araştırma Projelerinin Sayısını Artırmak

HEDEF 5: Kütüphane İmkânlarını İyileştirmek

AMAÇ 3: Akademik Faaliyetlerin Toplumsal Katkıya Dönüştürülmesi

HEDEF 1: Üniversitemiz Bünyesinde Yer Alan Araştırma Merkezlerinin Faaliyetlerini ve Sayılarını Artırmak

HEDEF 2: Üniversitede Üretilen Bilgiyi Toplumla Paylaşmak

HEDEF 3: Kültür ve Sanat Yaşamının Zenginleştirilmesine Yönelik Etkinlikler Düzenlemek

HEDEF 4: Sportif Etkinliklerin Tür ve Sayısını Artırmak

HEDEF 5: Toplum Sağlığı Yararına Etkinlikler Düzenlenmek

ÇANKIRI KARATEKİN ÜNİVERSİTESİ

AMAÇ 4: Ekonomik ve Sosyal Etki Yaratan Girişimcilik Faaliyeti Sunmak

HEDEF 1: Kamu Üniversite Sanayi İş birliği Güçlendirilerek Bölgesel İnovasyon Ekosistemini Desteklemek

HEDEF 2: Teknolojik ve Sosyal İnovasyon Girişimlerini Desteklemek

HEDEF 3: Üniversite Kaynaklı Toplam FMH Başvuru Tescil Sayısını Artırmak

HEDEF 4: Ekolojik İnovasyon Farkındalığını Artırıcı Faaliyetler Yapmak

AMAÇ 5: Kalite Güvence Sistemi Sürekliliğini Destekleyen Yönetimsel Faaliyetlerin Sunulması

HEDEF 1: Kurum Kimlik Anlayışını Güçlendirmek

HEDEF 2: Hizmet Kalitesi ve Kalite Yönetim Sistemi Uygulamalarının Niteliğini Artırmak

HEDEF 3: Bilişim Sistemlerinin (UBİS, EBYS, vb.) Kalitesini ve Kapasitesini Artırmak

HEDEF 4: Yerleşkelerin Altyapı Olanaklarını ve Fiziksel Olanaklarını İyileştirmek

HEDEF 5: Merkez Bütçe İçi ve Dışı Gelirleri Artırmak

3. Alt Program Hedefleri ve Stratejik Plan İlişkisi

Kurum: ÇANKIRI KARATEKİN ÜNİVERSİTESİ

PROGRAM ADI	ALT PROGRAM ADI	ALT PROGRAM HEDEFLERİ	İLİŞKİLİ OLDUĞU STRATEJİK AMAÇ
ARAŞTIRMA, GELİŞTİRME VE YENİLİK	ARAŞTIRMA ALTYAPILARI	Ülkemizin bilgi birikiminin artırılmasına ve teknolojik gelişimine katkıda bulunmak üzere yükseköğretim kurumlarında araştırma altyapılarının kurulması ve kapasitelerinin güçlendirilmesi	NİTELİKLİ ARAŞTIRMA-GELİŞTİRME FAALİYETLERİ SUNMAK
	YÜKSEKÖĞRETİMDE BİLİMSEL ARAŞTIRMA VE GELİŞTİRME	Yükseköğretim kurumlarında inovasyon amaçlı bilimsel çalışmaların artırılması	NİTELİKLİ ARAŞTIRMA-GELİŞTİRME FAALİYETLERİ SUNMAK
HAYAT BOYU ÖĞRENME	YÜKSEKÖĞRETİM KURUMLARI SÜREKLİ EĞİTİM FAALİYETLERİ	Toplumun tüm kesimlerine ihtiyaç duyduğu alanlarda eğitimler verilmesi, kamu kurum ve kuruluşları, özel sektör ve uluslararası kuruluşlarla iş birliğinin gelişmesine katkıda bulunulması	AKADEMİK FAALİYETLERİN TOPLUMSAL KATKIYA DÖNÜŞTÜRÜLMESİ
TEDAVİ EDİCİ SAĞLIK	TEDAVİ HİZMETLERİ	Tedavi edici sağlık hizmetinin erişilebilir ve etkili olarak sunulmasının sağlanması	NİTELİKLİ ARAŞTIRMA-GELİŞTİRME FAALİYETLERİ SUNMAK
YÜKSEKÖĞRETİM	ÖĞRETİM ELEMANLARINA SAĞLANAN BURS VE DESTEKLER	Alanında yetkin, araştırmacı, bilgi üreten ve aktaran akademisyenler yetiştirilmesi	ÖĞRENCİ MERKEZLİ VE KALİTE ODAKLI EĞİTİM-ÖĞRETİM FAALİYETİ SUNMAK.
	ÖN LİSANS EĞİTİMİ, LİSANS EĞİTİMİ VE LİSANSÜSTÜ EĞİTİM	Mesleki yeterlilik sahibi ve gelişime açık mezunlar yetiştirilmesi	ÖĞRENCİ MERKEZLİ VE KALİTE ODAKLI EĞİTİM-ÖĞRETİM FAALİYETİ SUNMAK. AKADEMİK FAALİYETLERİN TOPLUMSAL KATKIYA DÖNÜŞTÜRÜLMESİ
	YÜKSEKÖĞRETİMDE ÖĞRENCİ YAŞAMI	Yükseköğretim öğrencilerine sunulan beslenme ve barınma hizmetlerinin kalitesinin artırılması; öğrencilerin kişisel ve sosyal gelişimi desteklenerek yaşam kalitesinin yükseltilmesi	EKONOMİK VE SOSYAL ETKİ YARATAN GİRİŞİMCİLİK FAALİYETİ SUNMAK

C. İDARE PERFORMANS BİLGİSİ

1. İdare Performans Raporu

Bütçe Yılı: 2025

Program Adı: ARAŞTIRMA, GELİŞTİRME VE YENİLİK

Alt Program Adı: YÜKSEKÖĞRETİMDE BİLİMSEL ARAŞTIRMA VE GELİŞTİRME

Gerekçe ve Açıklamalar:

Çankırı Karatekin Üniversitesi, deneyimli personelinin bilgi ve tecrübeleri ile ileri teknolojiyi birleştirerek, bilim ve teknolojinin gelişmesini ve dünya standartlarını yakalayabilmeyi hedeflemektedir. Ayrıca, ulusal ve uluslararası iş birliğinin kuvvetlenmesine ve böylece ülkemizin rekabet gücünün artırılmasına, kalkınmasının hızlandırılmasına ve insan yaşam kalitesinin iyileştirilmesine katkıda bulunan projelere önderlik eden ve destek olan, araştırmalara destek olmayı, bilimsel ve etik kurallara bağlı kalarak hizmet kalitesini en üst seviyede tutmayı amaçlamaktadır. Üniversitemiz kapsamında yapılan araştırma geliştirme faaliyetlerine öncelik verilerek araştırma desteği sağlayan kamu iş birliği geliştirilecektir. İhtiyaç duyulan ve sürdürülebilirliği olan laboratuvarların öncelikli akreditasyonu için çalışılacaktır. İndekslerce taranan dergilerde yapılan yayımlara teşvik/başarı desteği artırılabilecektir. Doktora ve uzmanlık çalışmalarında yayın koşulları artırılabilecektir. Üniversitemiz adına yapılan patent alım başvuruları mali kaynaklar çerçevesinde teşvik edilecektir.

Alt Program Hedefi:

Yükseköğretim kurumlarında inovasyon amaçlı bilimsel çalışmaların artırılması.

Performans Göstergeleri

Performans Göstergesi	Ölçü Birimi	2023	2024 Planlanan	2024 YS Gerç. Tahmini	2025 Hedef	2026 Tahmin	2027 Tahmin
1- Ar-ge'ye harcanan bütçenin toplam bütçeye oranı	Oran	0,08	0,1	0,01	0,01	0,01	0,01

Göstergeye İlişkin Açıklama : Üniversitemizde ilgili yılın bütçesinde araştırma geliştirme harcamaları için ayrılan bütçenin yıl içerisinde takip edilmesi. Üniversitemiz bütçesinde yer alan Ar-Ge bütçesinin, Üniversitemizin toplam bütçesine oranı hesaplanmaktadır. Bu oranın artması, öğretim elemanlarının daha fazla ve daha kaliteli araştırma yapmalarına imkân sağlayacaktır. Ar-Ge bütçesinin artması daha kaliteli ürün ve patent elde edilmesine yardımcı olacaktır.

Hesaplama Yöntemi : Ar-Ge Harcamalarının toplam kurum bütçesi içindeki payı.

Verinin Kaynağı : 2024 Yılı Yatırım Programının Kabulü ve Uygulanmasına Dair Karar, ilgili yılın bütçe kanununda kurumumuza verilen ödenek.

Sorumlu İdare : Bilimsel Araştırma Projeleri Koordinatörlüğü

ÇANKIRI KARATEKİN ÜNİVERSİTESİ

Performans Göstergesi	Ölçü Birimi	2023	2024 Planlanan	2024 YS Gerç. Tahmini	2025 Hedef	2026 Tahmin	2027 Tahmin
2- Ar-ge sonucu ortaya çıkan ürünlere ilişkin alınan patent sayısı	Sayı	0	1	0	0	0	0

Göstergeye İlişkin Açıklama : Üniversitemiz bünyesinde yapılan Ar-Ge çalışmaları sonucu patent alınan ürün sayısının tespit edilmesi.

Hesaplama Yöntemi : Patent başvuruları sonucunda elde edilen patent sayısı

Verinin Kaynağı : 2024 Yılı Yatırım Programının Kabulü ve Uygulanmasına Dair Karar. İlgili yılın bütçe kanununda kurumumuza verilen ödenek.

Sorumlu İdare : Bilimsel Araştırma Projeleri Koordinatörlüğü

Performans Göstergesi	Ölçü Birimi	2023	2024 Planlanan	2024 YS Gerç. Tahmini	2025 Hedef	2026 Tahmin	2027 Tahmin
3- Araştırma merkezleri gelir miktarı	TL	438.890	400.000	350.000	600.000	700.000	800.000

Göstergeye İlişkin Açıklama : Araştırma merkezlerimizin yürüttüğü faaliyetler sonucunda elde edilen gelirler izlenecektir.

Hesaplama Yöntemi : Ocak-Aralık dönemini kapsayan faaliyetlerden elde edilen gelirler

Verinin Kaynağı : Araştırma Merkezlerinden elde edilen veriler.

Sorumlu İdare : Bilimsel Araştırma Projeleri Koordinatörlüğü

Performans Göstergesi	Ölçü Birimi	2023	2024 Planlanan	2024 YS Gerç. Tahmini	2025 Hedef	2026 Tahmin	2027 Tahmin
4- BAP kapsamında desteklenen araştırma projeleri sayısı	Sayı	82	120	90	95	100	100

Göstergeye İlişkin Açıklama : BAP projesi kapsamında desteklenen projelerin takibi yıl içerisinde BAP birimiyle koordineli olarak takip edilecektir.

Hesaplama Yöntemi : BAP kapsamında desteklenen araştırma proje sayısı.

Verinin Kaynağı : BAP birimi tarafından verilen bilgiler.

Sorumlu İdare : Bilimsel Araştırma Projeleri Koordinatörlüğü

ÇANKIRI KARATEKİN ÜNİVERSİTESİ

Performans Göstergesi	Ölçü Birimi	2023	2024 Planlanan	2024 YS Gerç. Tahmini	2025 Hedef	2026 Tahmin	2027 Tahmin
5- Öğretim elemanı başına düşen ar-ge proje sayısı	Sayı	0,11	0,15	0,11	0,12	0,12	0,13

Göstergeye İlişkin Açıklama : Üniversitemiz öğretim elemanları başına düşen Ar-Ge projesi sayısının tespiti amaçlanmaktadır.

Hesaplama Yöntemi : Ar-Ge proje sayısının öğretim elemanı sayısına oranı.

Verinin Kaynağı : Bilimsel Araştırma Projeleri Koordinatörlüğü

Sorumlu İdare : Özel Kalem (Rektörlük)

Performans Göstergesi	Ölçü Birimi	2023	2024 Planlanan	2024 YS Gerç. Tahmini	2025 Hedef	2026 Tahmin	2027 Tahmin
6- Patent, faydalı model ve endüstriyel tasarım başvuru sayısı	Sayı	0	5	2	1	2	2

Göstergeye İlişkin Açıklama : Üniversitemizde akademisyenlerimizin patent başvurularının takibi sağlanacaktır.

Hesaplama Yöntemi : Üniversitemizdeki akademisyenlerimizin yapmış oldukları patent başvuruları sayısının hesaplanması.

Verinin Kaynağı : Üniversitemizdeki akademisyenlerimizin yapmış oldukları patent başvuruları hakkında elde edilen veriler.

Sorumlu İdare : Özel Kalem (Rektörlük)

Performans Göstergesi	Ölçü Birimi	2023	2024 Planlanan	2024 YS Gerç. Tahmini	2025 Hedef	2026 Tahmin	2027 Tahmin
7- Ulusal ve uluslararası kuruluşlar tarafından desteklenen ar-ge projesi sayısı	Sayı	5	14	10	10	12	12

Göstergeye İlişkin Açıklama : Üniversitemiz tarafından yürütülen projelerin Ulusal/Uluslararası Kuruluşlarca desteklenenlerin tespiti amaçlanmaktadır.

Hesaplama Yöntemi : Ulusal ve Uluslararası kuruluşlar tarafından desteklenen ar-ge projeleri sayısı.

Verinin Kaynağı : Bilimsel Araştırma Projeleri Koordinatörlüğü

Sorumlu İdare : Özel Kalem (Rektörlük)

ÇANKIRI KARATEKİN ÜNİVERSİTESİ

Performans Göstergesi	Ölçü Birimi	2023	2024 Planlanan	2024 YS Gerç. Tahmini	2025 Hedef	2026 Tahmin	2027 Tahmin
8- Uluslararası endekslerde yer alan bilimsel yayın sayısı	Sayı	594	341	209	268	270	270

Göstergeye İlişkin Açıklama : Uluslararası yayın yapan bilimsel dergilerdeki yayın sayısının tespit edilmesi.

Hesaplama Yöntemi : Uluslararası yayın yapan bilimsel dergilerdeki yayın sayısı.

Verinin Kaynağı : Bilimsel Araştırma Projeleri Koordinatörlüğü.

Sorumlu İdare : Bilimsel Araştırma Projeleri Koordinatörlüğü

Alt Program Kapsamında Yürütülecek Faaliyet Maliyetleri

Faaliyetler	2024 Bütçe	2024 Harcama Haziran	2025 Bütçe	2026 Tahmin	2027 Tahmin
Yükseköğretim Kurumlarının Bilimsel Araştırma Projeleri	4.847.027	1.643.342	6.512.000	7.418.000	7.934.000
Bütçe İçi	1.304.000	928.191	2.262.000	2.568.000	2.784.000
Bütçe Dışı	3.543.027	715.151	4.250.000	4.850.000	5.150.000
T O P L A M	4.847.027	1.643.342	6.512.000	7.418.000	7.934.000
Bütçe İçi	1.304.000	928.191	2.262.000	2.568.000	2.784.000
Bütçe Dışı	3.543.027	715.151	4.250.000	4.850.000	5.150.000

Faaliyetlere İlişkin Açıklamalar:

Yükseköğretim Kurumları Temel Araştırma Hizmetleri

2547 Sayılı Yükseköğretim Kanununun 12. maddesi kapsamında yürütülen faaliyetlerdir. Üniversitemiz bünyesinde kurulan merkezi araştırma laboratuvarının alt yapısının geliştirilmesini içermektedir.

Yükseköğretim Kurumlarının Bilimsel Araştırma Projeleri

Tübitak kapsamında yürütülen projelerin tabi oldukları tüm kanun, kanun hükmünde kararnameler ve yönetmelikler kapsamında yürütülen faaliyetlerdir. ÇAKÜ'de; ulusal ve küresel sorunlara odaklanan çok disiplinli alanlarda uluslararası düzeyde bilime ve topluma yenilikçi ve nitelikli katkı sağlamak üzere bilimsel araştırma projeleri desteklenecektir.

ÇANKIRI KARATEKİN ÜNİVERSİTESİ

Alt Program Adı: ARAŞTIRMA ALTYAPILARI

Gerekçe ve Açıklamalar

Üniversitemiz söz konusu alt program kapsamında araştırma altyapısının geliştirilerek etkin kullanımı sağlanacaktır. Araştırma altyapısını geliştirmeye yönelik olarak Üniversitemiz yatırım programında çeşitli projelere yer verilmektedir. İhtiyaç duyulan ve sürdürülebilirliği olan laboratuvarların öncelikli akreditasyonu için mali destek ve insan kaynağı desteği sağlanacaktır. Çankırı Karatekin Üniversitesi, deneyimli personeli ve nitelikli laboratuvar olanakları ile multidisipliner araştırmaların merkezi bir organizasyonda gerçekleştirilmesi amacını taşımaktadır. Ayrıca, 3.000 m2 kapalı alana sahip Merkezi Araştırma Laboratuvarı ile araştırmacıların verimli bir ortamda çalışmalarını destekleyerek üniversitedeki bilimsel faaliyetlerin kalitesini artırmayı, Üniversitelerin, diğer kamu kurumlarının ve sanayinin analiz ihtiyaçlarını güvenilirlik ilkesine bağlı kalarak hızla gerçekleştirmeyi, İlimizin ve bölgenin AR-GE ihtiyacını karşılamayı, özel sektör ve kamuya danışmanlık yapmayı, bölge potansiyelini ortaya çıkarıp değerlendirerek il, bölge ve ülke ekonomisine katkı sağlayan bir merkez olmayı hedeflemektedir.

Alt Program Kapsamında Yürütülecek Faaliyet Maliyetleri

Faaliyetler	2024 Bütçe	2024 Harcama Haziran	2025 Bütçe	2026 Tahmin	2027 Tahmin
Yükseköğretim Kurumları Araştırma Altyapısı Kurulması ve Geliştirilmesi	6.500.000	6.500.000	20.000.000	11.902.000	13.570.000
Bütçe İçi	6.500.000	6.500.000	20.000.000	11.902.000	13.570.000
Bütçe Dışı	0	0	0	0	0
T O P L A M	6.500.000	6.500.000	20.000.000	11.902.000	13.570.000
Bütçe İçi	6.500.000	6.500.000	20.000.000	11.902.000	13.570.000
Bütçe Dışı	0	0	0	0	0

Faaliyetlere İlişkin Açıklamalar:

Yükseköğretim Kurumları Araştırma Altyapısı Kurulması ve Geliştirilmesi

2547 Sayılı Yükseköğretim Kanununun 12. maddesi kapsamında yürütülen faaliyetlerdir. Yurt dışı fonların daha fazla ülkemize kazandırılması, ileri düzey araştırma merkezlerinin kurulması, laboratuvar ve araştırma merkezleri alt yapısının gerçekleştirilmesini içermektedir.

ÇANKIRI KARATEKİN ÜNİVERSİTESİ

Bütçe Yılı : 2025

Program Adı : HAYAT BOYU ÖĞRENME

Alt Program Adı : YÜKSEKÖĞRETİM KURUMLARI SÜREKLİ EĞİTİM FAALİYETLERİ

Gerekçe ve Açıklamalar

ÇAKÜ Dil Eğitimi Uygulama ve Araştırma Merkezinde yabancı dil kursları ile beraber sayıları binleri geçen uluslararası öğrencilere yönelik Türkçe (TÖMER) kursları açılmaktadır. Üniversitemiz bünyesinde öğrencilerimize yönelik kariyer planlama ve hedeflerini belirleme konularında yardımcı olmak üzere kariyer merkezi kurulması da planlanmaktadır. Uluslararası öğrenci değişim programları kapsamında yürütülen anlaşma sayısı artırılmaktadır. Bologna sürecine uyum kapsamında gereken çalışmalar ilgili komisyonca yürütülmektedir.

Üniversitemiz Yaşam Boyu Öğrenim Uygulama ve Araştırma Merkezi (YABÖM) tarafından talep ve ihtiyaca yönelik olan alanlarda sertifika eğitim programları, danışmanlık hizmetleri, kurslar, seminerler ve uzaktan eğitim programları düzenlenmekte olup, mevcut insan kaynaklarımızın kalitesini yükselten "Yaşam Boyu Öğrenim" anlayışını topluma benimsetmeyi amaçlayan faaliyetleri yürütmektedir. Toplumu bilinçlendirmek ve farkındalığı artırmak adına çevrim içi bilgilendirmeler ve eğitimler gerçekleştirilecektir. Sosyal sorumluluk projeleri gerçekleştirilecek ve topluma yönelik faaliyetlerin daha fazla bireye ulaşabilmek adına daha etkin duyurulması sağlanacaktır. Çevre duyarlılığına yönelik toplumsal bilincin artırılması konusunda bilgilendirme faaliyetleri düzenlenecektir.

Alt Program Hedefi: Toplumun tüm kesimlerine ihtiyaç duyduğu alanlarda eğitimler verilmesi, kamu kurum ve kuruluşları, özel sektör ve uluslararası kuruluşlarla iş birliğinin gelişmesine katkıda bulunulması.

Performans Göstergeleri

Performans Göstergesi	Ölçü Birimi	2023	2024 Planlanan	2024 YS Gerç. Tahmini	2025 Hedef	2026 Tahmin	2027 Tahmin
1- Dezavantajlı gruplara yönelik sosyal entegrasyon ve kapsayıcılığa ilişkin yapılan faaliyet sayısı	Sayı	24	14	24	23	24	24

Göstergeye İlişkin Açıklama : Dezavantajlı gruplara yönelik sosyal entegrasyon ve kapsayıcılığa ilişkin olarak düzenlenen faaliyetlerin tespit edilmesi.

Hesaplama Yöntemi : Dezavantajlı gruplara yönelik sosyal entegrasyon ve kapsayıcılığa ilişkin olarak düzenlenen faaliyetlerin sayısı.

Verinin Kaynağı : Akademik Birimler.

Sorumlu İdare : Akademik Birimler.

ÇANKIRI KARATEKİN ÜNİVERSİTESİ

Performans Göstergesi	Ölçü Birimi	2023	2024 Planlanan	2024 YS Gerç. Tahmini	2025 Hedef	2026 Tahmin	2027 Tahmin
2-Eğitim programlarına başvuran kişi sayısı	Sayı	588	500	400	300	400	500

Göstergeye İlişkin Açıklama : Eğitim programlarına başvuran kişi sayısının tespiti ve yıllar itibariyle gelişimi.

Hesaplama Yöntemi : Eğitim programlarına başvuran kişi sayısı.

Verinin Kaynağı : İnsan ve Toplum Bilimleri Fakültesi, Yabancı Dil Eğitim Merkezi.

Sorumlu İdare : Akademik Birimler.

Performans Göstergesi	Ölçü Birimi	2023	2024 Planlanan	2024 YS Gerç. Tahmini	2025 Hedef	2026 Tahmin	2027 Tahmin
3- Mezunlara yönelik gerçekleştirilen faaliyet sayısı	Sayı	14	9	5	7	7	8

Göstergeye İlişkin Açıklama : Mezun öğrencilere yönelik yapılan toplam faaliyet sayısının tespiti.

Hesaplama Yöntemi : ÇAKÜ mezunlarına yönelik yürütülen faaliyetler.

Verinin Kaynağı : Akademik Birimler.

Sorumlu İdare : Akademik Birimler.

Performans Göstergesi	Ölçü Birimi	2023	2024 Planlanan	2024 YS Gerç. Tahmini	2025 Hedef	2026 Tahmin	2027 Tahmin
4- Sürekli Eğitim Merkezi (SEM) ve Dil Merkezi (DİLMER) tarafından mesleki eğitime yönelik verilen sertifika sayısı	Sayı	0	500	250	150	200	250

Göstergeye İlişkin Açıklama : ÇAKÜ tarafından düzenlenen eğitimler sonucunda başarılı olan kursiyerlerin takibi yıl içerisinde yapılacaktır.

Hesaplama Yöntemi : ÇAKÜ tarafından verilen eğitimler sonucunda verilen sertifikalar.

Verinin Kaynağı : İnsan ve Toplum Bilimleri Fakültesi, Yabancı Dil Eğitim Merkezi

Sorumlu İdare : Akademik Birimler.

ÇANKIRI KARATEKİN ÜNİVERSİTESİ

Performans Göstergesi	Ölçü Birimi	2023	2024 Planlanan	2024 YS Gerç. Tahmini	2025 Hedef	2026 Tahmin	2027 Tahmin
5- Tamamlanan sosyal sorumluluk projeleri sayısı	Sayı	19	18	32	44	37	34

Göstergeye İlişkin Açıklama : Üniversite bünyesinde yürütülen sosyal sorumluluk projelerinin sayısındaki değişimler.

Hesaplama Yöntemi : Sosyal sorumluluk projeleri kapsamında tamamlanan proje sayısı.

Verinin Kaynağı : Üniversitemizde sosyal sorumluluk projelerine ayrılan bütçe.

Sorumlu İdare : Akademik Birimler.

Faaliyetlere İlişkin Açıklamalar:

Toplum Hizmetine Sunulan Eğitim Programları, Kurs ve Seminerler

Ulusal veya uluslararası düzeyde nitelikli iş gücü yetiştirmek ve bireylerin kişisel gelişimlerini artırmak için uygulamaya yönelik eğitime özel önem vererek mikro düzeyde işletmelerin, makro anlamda ülkemizin rekabet gücünü artırmak, insanımızın mevcut kültürüne olumlu katkılarda bulunmak için farklı formatlarda etkinlikler ile birçok disiplini bir araya getirerek oluşturulan sertifikasyon programlarıyla kişisel gelişim yanında mesleki gelişime de katkı sağlayacak ve bölgenin eğitim seviyesini yükseltmeye yarayacak kurs, seminer, sınav gibi etkinlikler bu faaliyet altında izlenecektir.

Yükseköğretim Kurumları Sosyal Sorumluluk Projeleri

Çankırı Karatekin Üniversitesi Dil Eğitimi Uygulama ve Araştırma Merkezi Yönetmeliği kapsamında yürütülen faaliyetler; Ulusal veya uluslararası düzeyde nitelikli iş gücü yetiştirmek ve bireylerin kişisel gelişimlerini artırmak için uygulamaya yönelik eğitime özel önem vererek mikro düzeyde işletmelerin, makro anlamda ülkemizin rekabet gücünü artırmak, insanımızın mevcut kültürüne olumlu katkılarda bulunmak için farklı formatlarda etkinlikler ile birçok disiplini bir araya getirerek oluşturulan sertifikasyon programlarıyla kişisel gelişim yanında mesleki gelişime de katkı sağlayacak ve bölgenin eğitim seviyesini yükseltmeye yarayacak kurs, seminer, sınav gibi etkinlikler bu faaliyet altında izlenecektir.

Alt Program Kapsamında Yürütülecek Faaliyet Maliyetleri

Faaliyetler	2024 Bütçe	2024 Harcama Haziran	2025 Bütçe	2026 Tahmin	2027 Tahmin
Toplum Hizmetine Sunulan Eğitim Programları, Kurs ve Seminerler	25.000.000	3.550.039	27.500.000	33.275.000	25.000.000
Bütçe İçi	0	0	0	0	0
Bütçe Dışı	25.000.000	3.550.039	27.500.000	33.275.000	25.000.000
T O P L A M	25.000.000	3.550.039	27.500.000	33.275.000	25.000.000
Bütçe İçi	0	0	0	0	0
Bütçe Dışı	25.000.000	3.550.039	27.500.000	33.275.000	25.000.000

ÇANKIRI KARATEKİN ÜNİVERSİTESİ

ÇANKIRI KARATEKİN ÜNİVERSİTESİ PERFORMANS BİLGİSİ

Bütçe Yılı : 2025

Program Adı : YÜKSEKÖĞRETİM

Alt Program Adı : ÖN LİSANS EĞİTİMİ, LİSANS EĞİTİMİ VE LİSANSÜSTÜ EĞİTİM

Alt Program Hedefi : Tedavi edici sağlık hizmetinin erişilebilir ve etkili olarak sunulmasının sağlanması.

Alt Program Kapsamında Yürütülecek Faaliyet Maliyetleri

Faaliyetler	2024 Bütçe	2024 Harcama Haziran	2025 Bütçe	2026 Tahmin	2027 Tahmin
Ağız ve Diş Sağlığı Hizmetleri	8.000.000	1.950.907	10.494.000	11.601.000	12.733.000
Bütçe İçi	0	0	1.694.000	1.921.000	2.085.000
Bütçe Dışı	8.000.000	1.950.907	8.800.000	9.680.000	10.648.000
Diş Hekimliği Hastanesi Tarafından Yapılacak Taban Ödeme	0	1.010.122	4.463.000	5.081.000	5.485.000
Bütçe İçi	0	1.010.122	4.463.000	5.081.000	5.485.000
Bütçe Dışı	0	0	0	0	0
T O P L A M	8.000.000	2.961.029	14.957.000	16.682.000	18.218.000
Bütçe İçi	0	1.010.122	6.157.000	7.002.000	7.570.000
Bütçe Dışı	8.000.000	1.950.907	8.800.000	9.680.000	10.648.000

Diş Hekimliği Hastanesi Tarafından Yapılacak Taban Ödeme

Üniversitemizde görev yapmakta olan Diş Hekimliği Fakültesi Dekanlığının akademik ve idari personelinin ilgili mevzuatı gereğince motivasyonunun yükseltilmesi ve ödüllendirilmesi amacıyla yürürlüğe konulan "taban ödeme" uygulamasıdır.

Bütçe Yılı : 2025

Program Adı : YÜKSEKÖĞRETİM

Alt Program Adı : ÖN LİSANS EĞİTİMİ, LİSANS EĞİTİMİ VE LİSANSÜSTÜ EĞİTİM

Gerekçe ve Açıklamalar

17.05.2007 tarihli ve 5662 sayılı Kanun ile kurulmuş olan Üniversitemiz, hâlihazırda eğitim ve öğretim faaliyetlerini 11 fakülte, 2 enstitü ve 7 meslek yüksekokulu ile sürdürmektedir. Eğitim ve öğretim faaliyetlerinin desteklenmesi ile geliştirilmesine yönelik olarak kurulmuş bulunan 14 adet uygulama ve araştırma merkezinde de çalışmalar devam etmektedir. Üniversitemiz Eğitim-Öğretim Politikası; "Eğitim ve öğretimde uluslararası standartlar doğrultusunda hareket etmek, bilimsel gelişmelere katkı sağlayan, disiplinlerarası bir yaklaşımla beşeri ve ekonomik katma değere dönüştürebilen bireyler yetiştirmek, sürekli iyileştirmeye dayalı aktif öğrenme anlayışını benimsemek, kişisel ve toplumsal gelişimi destekleyen eğitim ve öğretim ortamı oluşturmak, başarı izleme ve değerlendirme sürecinde bilginin yanında beceri ve yetkinliklerin esas alınmasını benimsemek, eğitim ve öğretime ait süreçlere uygun olarak yönetmektir. 2024-2025 Eğitim-Öğretim döneminde toplam öğrenci sayımız 19.080 olup 2.729 lisansüstü 16 doktora öğrencimiz bulunmaktadır. Mevcut öğrencilerimiz içinde toplam 877 yabancı uyruklu öğrenci bulunmakta olup bu sayının artırılması hedeflenmektedir.

ÇANKIRI KARATEKİN ÜNİVERSİTESİ

Alt Program Hedefi: Mesleki yeterlilik sahibi ve gelişime açık mezunlar yetiştirilmesi.

Performans Göstergeleri

Performans Göstergesi	Ölçü Birimi	2023	2024 Planlanan	2024 YS Gerç. Tahmini	2025 Hedef	2026 Tahmin	2027 Tahmin
1- Doktora eğitimini tamamlayanların sayısı	Sayı	31	14	34	28	33	39

Göstergeye İlişkin Açıklama : Üniversitemizde doktora eğitimini tamamlayan öğretim elemanlarının takibi yıl içerisinde yapılacaktır.

Hesaplama Yöntemi : Doktora programlarında eğitimini tamamlayan öğrencilerin tespiti.

Verinin Kaynağı : Akademik Birimlerden elde edilen veriler.

Sorumlu İdare : Akademik Birimler

Performans Göstergesi	Ölçü Birimi	2023	2024 Planlanan	2024 YS Gerç. Tahmini	2025 Hedef	2026 Tahmin	2027 Tahmin
2- Eğitimin program süresinde bitirilme oranı	Oran	82	82	90	95	95	95

Göstergeye İlişkin Açıklama : Eğitim gören öğrencilerin programları süresinde bitirilip bitirilmediğinin tespiti.

Hesaplama Yöntemi : Eğitim programlarını normal bitirme süresinde bitiren öğrencilerin sayısının aynı yılda başlayan tüm öğrenci sayısına oranı.

Verinin Kaynağı : Öğrenci İşleri Daire Başkanlığı tarafından sağlanan veriler.

Sorumlu İdare : Öğrenci İşleri Daire Başkanlığı

Performans Göstergesi	Ölçü Birimi	2023	2024 Planlanan	2024 YS Gerç. Tahmini	2025 Hedef	2026 Tahmin	2027 Tahmin
3- Fen bilimleri kontenjan doluluk oranı	Oran	89	90	85	90	90	90

Göstergeye İlişkin Açıklama : Fen bilimlere yerleşen öğrencilerin toplam Fen bilimleri kontenjanı içindeki doluluk oranının tespit edilmesi.

Hesaplama Yöntemi : İlk Yerleştirme/ Kontenjan

Verinin Kaynağı : Öğrenci İşleri Daire Başkanlığı

Sorumlu İdare : Öğrenci İşleri Daire Başkanlığı

ÇANKIRI KARATEKİN ÜNİVERSİTESİ

Performans Göstergesi	Ölçü Birimi	2023	2024 Planlanan	2024 YS Gerç. Tahmini	2025 Hedef	2026 Tahmin	2027 Tahmin
4- Kütüphanede bulunan basılı ve elektronik kaynak sayısı	Sayı	195.000	480.000	180.000	480.000	500.000	550.000

Göstergeye İlişkin Açıklama : Üniversite Kütüphanesi envanterinde kayıtlı yayınların detayı.

Hesaplama Yöntemi : Kütüphane ve Dokümantasyon Daire Başkanlığının envanterinde bulunan basılı ve elektronik kaynakların hesaplanması.

Verinin Kaynağı : Üniversitemiz Kütüphane ve Dokümantasyon Daire Başkanlığının envanter bilgileri.

Sorumlu İdare : Kütüphane ve Dokümantasyon Daire Başkanlığı

Performans Göstergesi	Ölçü Birimi	2023	2024 Planlanan	2024 YS Gerç. Tahmini	2025 Hedef	2026 Tahmin	2027 Tahmin
5- Kütüphanede bulunan öğrenci başına düşen basılı ve elektronik kaynak sayısı	Sayı	13,42	19	7,73	19,43	19,35	20,31

Göstergeye İlişkin Açıklama : Kütüphanede bulunan basılı ve elektronik yayınların öğrenci başına düşen sayısının tespit edilmesi.

Hesaplama Yöntemi : Kütüphane ve Dokümantasyon Daire Başkanlığının envanterinde bulunan basılı ve elektronik kaynak sayısının öğrenci sayısına bölünmesi.

Verinin Kaynağı : Kütüphane ve Dokümantasyon Daire Başkanlığının envanteri.

Sorumlu İdare : Kütüphane ve Dokümantasyon Daire Başkanlığı

Performans Göstergesi	Ölçü Birimi	2023	2024 Planlanan	2024 YS Gerç. Tahmini	2025 Hedef	2026 Tahmin	2027 Tahmin
6- Kütüphaneden yararlanan kişi sayısı	Sayı	6.932	21.000	20.000	22.000	23.000	24.000

Göstergeye İlişkin Açıklama : Yıl içinde Üniversitemiz kütüphanesinden yararlanan toplam kişi sayısının tespiti.

Hesaplama Yöntemi : ÇAKÜ kütüphanesinden yararlanan kişilerin sayısı.

Verinin Kaynağı : Kütüphane ve Dokümantasyon Daire Başkanlığının kullandığı sistemler.

Sorumlu İdare : Kütüphane ve Dokümantasyon Daire Başkanlığı

ÇANKIRI KARATEKİN ÜNİVERSİTESİ

Performans Göstergesi	Ölçü Birimi	2023	2024 Planlanan	2024 YS Gerç. Tahmini	2025 Hedef	2026 Tahmin	2027 Tahmin
7- Lisansüstü öğrencilerin toplam öğrenciler içindeki payı	Oran	0,11	0,17	0,14	0,15	0,16	0,16

Göstergeye İlişkin Açıklama : Lisansüstü öğrencilerinin toplam öğrenci sayısına oranının tespit edilmesi.

Hesaplama Yöntemi : Lisansüstü öğrenci sayısının toplam öğrenci sayısına bölünmesi.

Verinin Kaynağı : Öğrenci İşleri Daire Başkanlığının sisteminden elde edilen veriler.

Sorumlu İdare : Öğrenci İşleri Daire Başkanlığı

Performans Göstergesi	Ölçü Birimi	2023	2024 Planlanan	2024 YS Gerç. Tahmini	2025 Hedef	2026 Tahmin	2027 Tahmin
8- Öğrenci başına düşen eğitim alanı	Metrekare	1,69	1,87	2	2,2	2,4	2,5

Göstergeye İlişkin Açıklama : Üniversitemiz eğitim alanlarındaki fiziki kapasite artışı ile öğrenci sayımızdaki artış oranının tespit edilmesi ve kıyaslamalara imkân sağlanması.

Hesaplama Yöntemi : Öğrenci sayısının eğitim alanlarına oranı.

Verinin Kaynağı : Yapı İşleri ve Teknik Daire Başkanlığı ve Öğrenci İşleri Daire Başkanlığı.

Sorumlu İdare : Yapı İşleri ve Teknik Daire Başkanlığı

Performans Göstergesi	Ölçü Birimi	2023	2024 Planlanan	2024 YS Gerç. Tahmini	2025 Hedef	2026 Tahmin	2027 Tahmin
9- Öğrenci başına düşen kapalı alan	Metrekare	8,12	8,53	10	10,2	10,4	10,5

Göstergeye İlişkin Açıklama : Bu gösterge ile Üniversitemiz fiziki kapasite artışı ile öğrenci sayımızdaki artış oranının takip edilmesi, böylece kıyaslamalara imkân sağlanması amaçlanmaktadır.

Hesaplama Yöntemi : Toplam kapalı alanların öğrenci sayısına bölünmesi

Verinin Kaynağı : Yapı İşleri ve Teknik Daire Başkanlığının fiziki alanlarla ilgili verileri, Öğrenci İşleri Daire Başkanlığı.

Sorumlu İdare : Yapı İşleri ve Teknik Daire Başkanlığı

ÇANKIRI KARATEKİN ÜNİVERSİTESİ

Performans Göstergesi	Ölçü Birimi	2023	2024 Planlanan	2024 YS Gerç. Tahmini	2025 Hedef	2026 Tahmin	2027 Tahmin
10- Öğretim üyesi başına düşen öğrenci sayısı	Sayı	45,97	30	30	31	31,12	31,47

Göstergeye İlişkin Açıklama : Öğretim üyesi başına düşen öğrenci sayısındaki gelişimin tespit edilmesi

Hesaplama Yöntemi : Toplam öğrenci sayısının öğretim üyesi sayısına bölünmesiyle elde edilen oran

Verinin Kaynağı : Personel Daire Başkanlığı ile Öğrenci İşleri Daire Başkanlığından elde edilen veriler

Sorumlu İdare : Personel Daire Başkanlığı

Performans Göstergesi	Ölçü Birimi	2023	2024 Planlanan	2024 YS Gerç. Tahmini	2025 Hedef	2026 Tahmin	2027 Tahmin
11- Sağlık bilimleri kontenjan doluluk oranı	Oran	97	100	98	100	100	100

Göstergeye İlişkin Açıklama : Sağlık bilimlerine yerleşen öğrencilerin toplam sağlık bilimleri kontenjanı içindeki doluluk oranının tespit edilmesi.

Hesaplama Yöntemi : Sağlık Bilimleri ile ilgili bölümlere yerleşen öğrenci sayısının sağlık bilimleri ilgili bölümlerin kontenjan sayısına bölünmesi

Verinin Kaynağı : Öğrenci İşleri Daire Başkanlığından elde edilen veriler

Sorumlu İdare : Öğrenci İşleri Daire Başkanlığı

Performans Göstergesi	Ölçü Birimi	2023	2024 Planlanan	2024 YS Gerç. Tahmini	2025 Hedef	2026 Tahmin	2027 Tahmin
12- Sosyal bilimler kontenjan doluluk oranı	Oran	91	80	96	97	98	98

Göstergeye İlişkin Açıklama : Üniversitemize yerleşen öğrenci sayılarının ilgili kontenjan sayısına oranlamasıdır.

Hesaplama Yöntemi : İlk yerleştirme sayıları/Kontenjan

Verinin Kaynağı : Öğrenci İşleri Daire Başkanlığından elde edilen veriler

Sorumlu İdare : Öğrenci İşleri Daire Başkanlığı

ÇANKIRI KARATEKİN ÜNİVERSİTESİ

Performans Göstergesi	Ölçü Birimi	2023	2024 Planlanan	2024 YS Gerç. Tahmini	2025 Hedef	2026 Tahmin	2027 Tahmin
13- Yabancı dilde eğitim veren program sayısı	Sayı	1	1	1	1	1	1

Göstergeye İlişkin Açıklama : Yabancı Dilde Eğitim veren programların tespiti

Hesaplama Yöntemi : Yabancı dilde eğitim veren programların toplam sayısı

Verinin Kaynağı : Öğrenci İşleri Daire Başkanlığı

Sorumlu İdare : Öğrenci İşleri Daire Başkanlığı

Performans Göstergesi	Ölçü Birimi	2023	2024 Planlanan	2024 YS Gerç. Tahmini	2025 Hedef	2026 Tahmin	2027 Tahmin
14- Yabancı uyruklu akademisyen sayısı	Sayı	2	4	2	4	4	4

Göstergeye İlişkin Açıklama : Yabancı uyruklu akademisyen sayısının yıllar içindeki değişimi.

Hesaplama Yöntemi : Üniversitemizdeki yabancı uyruklu akademisyen sayısı.

Verinin Kaynağı : Personel Daire Başkanlığından elde edilen veriler.

Sorumlu İdare : Personel Daire Başkanlığı

Performans Göstergesi	Ölçü Birimi	2023	2024 Planlanan	2024 YS Gerç. Tahmini	2025 Hedef	2026 Tahmin	2027 Tahmin
15- Yabancı uyruklu öğrenci sayısı	Sayı	1.844	3.727	2.827	3.460	3.800	4.230

Göstergeye İlişkin Açıklama : Toplam öğrenci sayısı içinde yabancı uyruklu öğrencilerin tespit edilmesi.

Hesaplama Yöntemi : Yabancı öğrenci sayısı

Verinin Kaynağı : Öğrenci İşleri Daire Başkanlığı

Sorumlu İdare : Öğrenci İşleri Daire Başkanlığı

ÇANKIRI KARATEKİN ÜNİVERSİTESİ

Alt Program Kapsamında Yürütülecek Faaliyet Maliyetleri

Faaliyetler	2024 Bütçe	2024 Harcama Haziran	2025 Bütçe	2026 Tahmin	2027 Tahmin
Lisans Öğrencilerine Yönelik Burs Hizmetleri	0	175.500	0	0	0
Bütçe İçi	0	175.500	0	0	0
Bütçe Dışı	0	175.500	0	0	0
Yükseköğretim Kurumları Bilgi ve Kültürel Kaynaklar ile Sportif Altyapının Geliştirilmesi Hizmetleri	12.028.000	5.269.230	15.720.000	12.418.000	12.752.000
Bütçe İçi	12.028.000	5.269.230	15.720.000	12.418.000	12.752.000
Bütçe Dışı	0	0	0	0	0
Yükseköğretim Kurumları Birinci Öğretim	1.131.665.000	505.625.653	1.424.604.000	1.711.238.000	1.748.825.000
Bütçe İçi	1.106.665.000	502.075.614	1.397.104.000	1.677.963.000	1.723.825.000
Bütçe Dışı	25.000.000	3.550.039	27.500.000	33.275.000	25.000.000
Yükseköğretim Kurumları İkinci Öğretim	3.270.000	927.475	4.033.000	4.577.000	4.577.000
Bütçe İçi	3.270.000	927.475	4.033.000	4.577.000	4.577.000
Bütçe Dışı	0	0	0	0	0
Yükseköğretim Kurumları Tezsiz Yüksek Lisans	248.000	13.925	308.000	355.000	355.000
Bütçe İçi	248.000	13.925	308.000	355.000	355.000
Bütçe Dışı	0	0	0	0	0
Yükseköğretim Kurumları Uluslararası Ortak Eğitim ve Öğretim Programı	29.006.348	7.459.123	12.000.000	14.000.000	16.000.000
Bütçe İçi	0	0	0	0	0
Bütçe Dışı	29.006.348	7.459.123	12.000.000	14.000.000	16.000.000
Yükseköğretim Kurumları Uzaktan Eğitim	536.000	122.814	664.000	761.000	761.000
Bütçe İçi	536.000	122.814	664.000	761.000	761.000
Bütçe Dışı					
T O P L A M	1.176.753.348	519.593.720	1.457.329.000	1.743.349.000	1.783.270.000
Bütçe İçi	1.122.747.000	508.584.558	1.417.829.000	1.696.074.000	1.742.270.000
Bütçe Dışı	54.006.348	11.009.162	39.500.000	47.275.000	41.000.000

Faaliyetlere İlişkin Açıklamalar:

Doktora Öğrencilerine Yönelik Burs Hizmetleri

Enstitülerimiz bünyesinde doktora eğitim alan öğrencilerin kurum içi ya da kurum dışı kaynaklardan eğitimleri boyunca desteklenmesi dair tüm süreç ve giderler bu faaliyet alanında izlenecektir.

Fen ve Mühendislik Bilimleri Öğrencilerinin Uygulamalı Eğitimi

Üniversitemizde Fen ve Mühendislik alanında eğitim gören öğrencilere yönelik olarak laboratuvar ortamında yürütülen faaliyetler ile mesleki bilgi ve becerilerinin gelişimini sağlamaya yönelik olarak yapılan teknik gezileri kapsamaktadır.

Lisans Öğrencilerine Yönelik Burs Hizmetleri

Lisans öğrencilerine 2547 sayılı Kanun kapsamında verilen beslenme ve barınma bursları bu faaliyet alanında izlenecektir.

Yabancı Uyruklu Öğrenci Programı Kapsamında Yürütülen Hizmetler

2547 sayılı Kanun kapsamında; lisans ve lisansüstü seviyede öğrenci olarak üniversitemizde bulunan yabancı uyruklu öğrencilerin programlara kazandırılmasına dair tanıtım faaliyetleri, kabul, vize süreçleri için gerekli belgelerin sağlanması, geldiklerinde resmi süreçlerinin takibi, ülkeye, şehre ve üniversiteye adaptasyonlarına ve yaşadıkları sıkıntıların giderilmesine dair iş, işlem ve giderler bu faaliyet alanında izlenecektir.

Yükseköğretim Kurumları Bilgi ve Kültürel Kaynaklar ile Sportif Altyapının Geliştirilmesi Hizmetleri

Üniversitemiz personelinin ürettiği makale, kitap, proje gibi bilgi ve sanat eseri, edebi eser gibi kültürel kaynakların geliştirilmesi için gerekli izin, destek ve giderler bu faaliyet alanında izlenecektir.

Yükseköğretim Kurumları Birinci Öğretim

Mevcut ve açılması planlanan tüm lisans ve lisansüstü eğitimlerini birinci öğretim olarak sürdüren öğrencilerimizin aldıkları dersler, laboratuvarlar ve atölye uygulamalarının yüksek kalitede ve başarılı geçmesini sağlamaya yönelik tüm iş, işlem ve giderler bu faaliyet alanında izlenecektir.

Yükseköğretim Kurumları İkinci Öğretim

Mevcut ve açılması planlanan tüm lisans ve lisansüstü eğitimlerini ikinci öğretim olarak sürdüren öğrencilerimizin aldıkları dersler, laboratuvarlar ve atölye uygulamalarının yüksek kalitede ve başarılı geçmesini sağlamaya yönelik tüm iş, işlem ve giderler bu faaliyet alanında izlenecektir.

Yükseköğretim Kurumları Tezsiz Yüksek Lisans

Enstitülerin hizmetleri ile 2547 sayılı Yükseköğretim Kanununun 27. maddesine dayanılarak lisansüstü eğitim, öğretim ve sınavlar ile ilgili usul ve esasları uygulanmaktadır.

Yükseköğretim Kurumları Uzaktan Eğitim

2547 Sayılı Yükseköğretim Kanununun 44. ve 46 maddelerine dayanılarak hazırlanan "Yükseköğretim Kurumlarında Uzaktan Öğretime İlişkin Usul Ve Esaslar" çerçevesinde gerekli görüldüğünde tamamen veya kısmen uzaktan eğitim verilmesi, geliştirilmesi ve yükseköğretime uygun modern imkânların sağlanması amaçlanmaktadır.

Yükseköğretim Kurumları Yaz Okulları

2547 sayılı Yükseköğretim Kanunu ve ÇAKÜ Yaz Okulu Yönergesi kapsamında yürütülen faaliyetler kapsamında: Yaz okulumuz her yıl açılmaktadır. Yaz okulunda açılacak dersler ve yaz okulu süreci "Yaz Okulu Komisyonu" tarafından koordine edilmektedir.

Alt Program Adı: ÖĞRETİM ELEMANLARINA SAĞLANAN BURS VE DESTEKLER

Gerekçe ve Açıklamalar

Üniversitemizin vizyonu ve misyonu ile uyumlu yüksek nitelikli öğretim üyesi istihdamı için gerekli atama ve yükselme kriterleri Üniversitemizde belirlenmiş olup YÖK'ün onayı ile YÖK'ün ilgili web sitesinde yayınlanmıştır.

(https://www.yok.gov.tr/Documents/Akademik/AtanmaKriterleri/cankiri_karatekin_kriter.pdf)

Çankırı Karatekin Üniversitesinin ilgili birimlerinde ihtiyaç duyulan öğretim üyesi kadrolarının ilanı Rektörlükçe ilgili kanun ve yönetmeliğe göre yapılır.

Öğretim elemanlarının işe alınması, atanması ve görevde yükseltilmeleri, ilgili mevzuat uyarınca ilanlar yoluyla yapılmaktadır.

Akademisyenlerimizin çalışma alanlarıyla ilgili olarak üniversitemizde araştırma altyapısı geliştirilmektedir. Ayrıca, akademisyenlerimizin ulusal ve uluslararası alanda yürüttükleri projeler desteklenmektedir. Üniversitemiz adına Öğretim Üyesi Yetiştirme Programı (ÖYP) kapsamında eğitim alan ve akademik kariyer yapan 76 akademik personelimiz bulunmaktadır. Uluslararası destekli proje başlama faaliyetleri, Uluslararası endekslerce taranan dergilerde basılan yayın sayısının artırılması faaliyetlerini kapsamaktadır.

Alt Program Hedefi:

Alanında yetkin, araştırmacı, bilgi üreten ve aktaran akademisyenler yetiştirilmesi hedeflenmektedir.

Performans Göstergeleri

Performans Göstergesi	Ölçü Birimi	2023	2024 Planlanan	2024 YS Gerç. Tahmini	2025 Hedef	2026 Tahmin	2027 Tahmin
1- SCI, SCI-Expanded, SSCI ve AHCI kapsamındaki dergilerde öğretim elemanı başına düşen yayın sayısı	Sayı	0,32	0,27	0,15	0,21	0,18	0,18

Göstergeye İlişkin Açıklama : Uluslararası dergilerde SCI, SCI Expanded, SSCI ve AHCI kapsamında öğretim elemanlarının yayınlanan makale sayısındaki değişim.

Hesaplama Yöntemi : Uluslararası dergilerde SCI, SCI Expanded, SSCI ve AHCI kapsamında öğretim elemanlarının yayınlanan makale sayısının öğretim elemanı sayısına bölünmesi.

Verinin Kaynağı : Uluslararası dergiler.

Sorumlu İdare : Akademik Birimler.

ÇANKIRI KARATEKİN ÜNİVERSİTESİ

Performans Göstergesi	Ölçü Birimi	2023	2024 Planlanan	2024 YS Gerç. Tahmini	2025 Hedef	2026 Tahmin	2027 Tahmin
2- Yükseköğretim Kurulu tarafından belirlenecek öncelikli alanlarda sağlanan burslardan yararlanan doktora öğrenci sayısı	Sayı	4	1	4	2	3	3

Göstergeye İlişkin Açıklama : YÖK tarafından sağlanan yurt dışında yabancı dil yeterliliklerinin artırılması bursundan yararlanan öğrenci sayısı yıl içerisinde takip edilecektir.

Hesaplama Yöntemi : YÖK tarafından sağlanan yurt dışında yabancı dil yeterliliklerinin artırılması bursundan yararlanan öğrenci sayısını tespit edilmesi.

Verinin Kaynağı : Akademik Birimlerdeki öğrencilerin YÖK tarafından sağlanan burslardan yararlananların sayısı hakkında elde edilen veriler.

Sorumlu İdare : Genel Sekreterlik.

Performans Göstergesi	Ölçü Birimi	2023	2024 Planlanan	2024 YS Gerç. Tahmini	2025 Hedef	2026 Tahmin	2027 Tahmin
3- Yükseköğretim Kurulu tarafından sağlanan araştırma desteklerinden yararlananların sayısı	Sayı	1	8	1	1	1	1

Göstergeye İlişkin Açıklama : Ar-Ge projelerinden burs alan öğrenci sayısındaki değişim.

Hesaplama Yöntemi : Ar-Ge projelerinde burs alan öğrenci sayısı.

Verinin Kaynağı : Ar-Ge projeleri kapsamında ayrılan burs bütçesi.

Sorumlu İdare : Genel Sekreterlik.

Performans Göstergesi	Ölçü Birimi	2023	2024 Planlanan	2024 YS Gerç. Tahmini	2025 Hedef	2026 Tahmin	2027 Tahmin
4- Yükseköğretim Kurulu, Türkiye Bilimler Akademisi ve TÜBİTAK bilim, teşvik ve sanat ödülleri sayısı	Sayı	2	3	0	1	1	1

Göstergeye İlişkin Açıklama : Yükseköğretim Kurulu Türkiye Bilimler Akademisi TÜBİTAK Bilim Teşvik ve Sanat ödüllерinin yıl içerisinde takibi yapılacaktır.

Hesaplama Yöntemi : Bilim, teşvik ve sanat ödülleri sayısı.

Verinin Kaynağı : Akademik birimlerden alınan veriler.

Sorumlu İdare : Akademik Birimler.

Faaliyetlere İlişkin Açıklamalar:

Araştırma Görevlileri Yurtdışı Araştırma Bursu Hizmetleri

Araştırma görevlilerinin farklı kurum ve kuruluşlardan aldıkları yurtdışı bursları kapsamında izin, mecburi hizmet ve ilgili burs kapsamında yapılan araştırmada gösterilen performansa yönelik süreçler ve giderler bu faaliyet altında izlenecektir.

Öğretim Elemanları Yurtdışı Yabancı Dil Bursu Hizmetleri

Öğretim elemanlarının yabancı dillerini yurtdışında uygulamalı olarak geliştirmelerine yardımcı olmak üzere bilgilendirme, izin ve ilgili tüm giderler bu faaliyet alanında izlenecektir.

Alt Program Adı: YÜKSEKÖĞRETİMDE ÖĞRENCİ YAŞAMI

Gerekçe ve Açıklamalar

Üniversitemiz bünyesinde eğitim gören öğrencilerimizin modern ve ferah bir konaklama ortamına kavuşturulması, sosyal, sportif ve kültürel ihtiyaçlarının karşılanması, aynı zamanda da Ülkemizin ve Üniversitemizin tanıtımına katkıda bulunulması amacıyla öğrencilerimize yönelik aktivitelere büyük önem verilmektedir. Bu kapsamda, Üniversitemiz bünyesinde 54 adet kulüp ve öğrenci topluluğu faaliyet göstermektedir. Üniversitemiz bünyesinde eğitim gören ve maddi durumu yetersiz olan öğrencilerimize destek amaçlı 2024 yılı ayı ilk altı aylık dönemi için 118 kısmi zamanlı öğrenci çalıştırılmıştır.

Engelsiz Üniversite hizmetlerimiz ile engelli öğrencilerin eğitim öğretimleri, sportif katılımları konusunda faaliyetler yürütülmekte olup, yeni kampüs alanımız ve kapalı spor salonumuz buna göre inşa edilmiştir. Uluyazı yerleşkesinde açık spor sahası yapım işinin ihale hazırlıkları devam etmektedir. Üniversitemiz bünyesinde çok sayıda spor dalında faaliyet gösterilmektedir. 2024 yılı ilk altı aylık dönemi için İhtiyaç sahibi olan 100 öğrencimize yönelik olarak ücretsiz yemek hizmeti verilmektedir. Bundan sonraki yıllarda da imkânlar dâhilinde ekonomik durumu iyi olmayan öğrencilerimize ücretsiz öğle yemeği yardımı yapılmaya devam edilecektir. Doktora öğrencilerimizin ya da doktora sonrası aramıza katılan akademik personelin geliştirilmesine ve yurtdışı araştırma olanakları yakalamalarını kolaylaştıracak izin, bilgilendirme, mentörlük gibi süreç ve ilgili giderler bu faaliyet alanında izlenecektir.

Öğretim Üyesi Yetiştirme Programı ve Yurtdışı Destek Hizmetleri

Alt Program Hedefi:

Yükseköğretim öğrencilerine sunulan beslenme ve barınma hizmetlerinin kalitesinin artırılması; öğrencilerin kişisel ve sosyal gelişimi desteklenerek yaşam kalitesinin yükseltilmesi.

Performans Göstergeleri

Performans Göstergesi	Ölçü Birimi	2023	2024 Planlanan	2024 YS Gerç. Tahmini	2025 Hedef	2026 Tahmin	2027 Tahmin
1- Beslenme hizmetlerinden yararlanan öğrenci sayısı	Sayı	134.204	350.000	270.000	350.000	400.000	450.000

ÇANKIRI KARATEKİN ÜNİVERSİTESİ

Göstergeye İlişkin Açıklama : SKS Daire Başkanlığınca verilen yemek hizmetinden yıllık yararlanan öğrenci sayısındaki farklılıkların tespit edilmesi.

Hesaplama Yöntemi : Beslenme hizmetlerinden yararlanan öğrenci sayısı.

Verinin Kaynağı : Sağlık, Kültür ve Spor Daire Başkanlığından elde edilen veriler.

Sorumlu İdare : Sağlık, Kültür ve Spor Daire Başkanlığı.

Performans Göstergesi	Ölçü Birimi	2023	2024 Planlanan	2024 YS Gerç. Tahmini	2025 Hedef	2026 Tahmin	2027 Tahmin
2- Öğrenci başına düşen sosyal donatı alanı	Metrekare	1,18	1,22	4	4,2	4,4	4,5

Göstergeye İlişkin Açıklama : Öğrencilerin yararlanabileceği sosyal donatı alanlarındaki yıllar itibariyle ortaya çıkan artış/azalışların tespiti.

Hesaplama Yöntemi : Kampüs içerisinde yer alan sosyal donatı alanlarının öğrenci sayısına bölünmesi.

Verinin Kaynağı : Yapı İşleri ve Teknik Daire Başkanlığından elde edilen veriler.

Sorumlu İdare : Yapı İşleri ve Teknik Daire Başkanlığı

Performans Göstergesi	Ölçü Birimi	2023	2024 Planlanan	2024 YS Gerç. Tahmini	2025 Hedef	2026 Tahmin	2027 Tahmin
3- Öğrenci kulüp ve topluluk sayısı	Sayı	54	70	57	61	65	77

Göstergeye İlişkin Açıklama : Üniversite bünyesinde kurulan öğrenci kulüp ve topluluk sayısındaki değişimler.

Hesaplama Yöntemi : Öğrenci kulüp ve topluluk sayısı.

Verinin Kaynağı : Sağlık, Kültür ve Spor Daire Başkanlığından elde edilen veriler.

Sorumlu İdare : Sağlık, Kültür ve Spor Daire Başkanlığı.

Performans Göstergesi	Ölçü Birimi	2023	2024 Planlanan	2024 YS Gerç. Tahmini	2025 Hedef	2026 Tahmin	2027 Tahmin
4- Sosyal, kültürel ve sportif faaliyet sayısı	Sayı	112	171	115	135	156	175

Göstergeye İlişkin Açıklama : Yıl içinde yapılan sosyal, kültürel ve sportif faaliyet sayılarındaki değişim.

Hesaplama Yöntemi : Öğrencilere yönelik düzenlenen sosyal, kültürel ve sportif faaliyetlerin sayısı.

Verinin Kaynağı : Sağlık, Kültür ve Spor Daire Başkanlığından elde edilen veriler.

Sorumlu İdare : Sağlık, Kültür ve Spor Daire Başkanlığı.

ÇANKIRI KARATEKİN ÜNİVERSİTESİ

Performans Göstergesi	Ölçü Birimi	2023	2024 Planlanan	2024 YS Gerç. Tahmini	2025 Hedef	2026 Tahmin	2027 Tahmin
5- Yükseköğretimde öğrenci başına beslenme harcaması	TL	11.879	9.500	9.200	9.800	11.000	11.500

Göstergeye İlişkin Açıklama : Üniversite tarafından öğrenci beslenmesine yönelik yapılan giderlerin yıllık gelişimi.

Hesaplama Yöntemi : Öğrencilere yönelik beslenme giderlerinin tüm öğrenci sayısına bölünmesiyle bulunan tutar.

Verinin Kaynağı : Sağlık, Kültür ve Spor Daire Başkanlığından elde edilen veriler.

Sorumlu İdare : Sağlık, Kültür ve Spor Daire Başkanlığı.

Performans Göstergesi	Ölçü Birimi	2023	2024 Planlanan	2024 YS Gerç. Tahmini	2025 Hedef	2026 Tahmin	2027 Tahmin
6- Yükseköğretimde öğrencilere sunulan sağlık hizmetinden yararlanan öğrenci sayısının toplam öğrenci sayısına oranı	Oran	0,03	26	0,3	0,35	0,37	0,4

Göstergeye İlişkin Açıklama : Sağlık hizmetlerinden yararlanan öğrencilerin toplam öğrenci içindeki oranının tespiti ve yıllar itibariyle değişimi.

Hesaplama Yöntemi : Sağlık hizmetinden yararlanan öğrenci sayısının toplam öğrenciye oranı.

Verinin Kaynağı : Sağlık, Kültür ve Spor Daire Başkanlığı.

Sorumlu İdare : Sağlık, Kültür ve Spor Daire Başkanlığı.

ÇANKIRI KARATEKİN ÜNİVERSİTESİ

Alt Program Kapsamında Yürütülecek Faaliyet Maliyetleri

Faaliyetler	2024 Bütçe	2024 Harcama Haziran	2025 Bütçe	2026 Tahmin	2027 Tahmin
Yükseköğretimde Barınma Hizmetleri	974.000	0	1.394.000	1.582.000	1.715.000
Bütçe İçi	974.000	0	1.394.000	1.582.000	1.715.000
Bütçe Dışı	0	0	0	0	0
Yükseköğretimde Beslenme Hizmetleri	23.038.000	18.368.256	34.607.000	39.245.000	42.580.000
Bütçe İçi	23.038.000	18.368.256	34.607.000	39.245.000	42.580.000
Bütçe Dışı	0	0	0	0	0
Yükseköğretimde Kültür ve Spor Hizmetleri	836.000	1.905.488	1.310.000	1.484.000	1.611.000
Bütçe İçi	836.000	1.905.488	1.310.000	1.484.000	1.611.000
Bütçe Dışı	0	0	0	0	0
Yükseköğretimde Öğrenci Yaşamına İlişkin Diğer Hizmetler	8.390.000	1.586.558	13.537.000	14.854.000	16.037.000
Bütçe İçi	8.390.000	1.586.558	13.537.000	14.854.000	16.037.000
Bütçe Dışı	0	0	0	0	0
Yükseköğretimde Sağlık Hizmetleri	51.000	2.220	73.000	83.000	89.000
Bütçe İçi	51.000	2.220	73.000	83.000	89.000
Bütçe Dışı	0	0	0	0	0
T O P L A M	33.289.000	21.862.521	50.921.000	57.248.000	62.032.000
Bütçe İçi	33.289.000	21.862.521	50.921.000	57.248.000	62.032.000
Bütçe Dışı	0	0	0	0	0

Faaliyetlere İlişkin Açıklamalar:

Yükseköğretimde Beslenme Hizmetleri

2547 sayılı Yükseköğretim Kanunu kapsamında yürütülen faaliyetlerdir. Üniversitemiz bünyesinde bulunan 8 adet yemekhanede öğrencilere sunulan öğle yemeği hizmeti ile ilgili her türlü gider bu faaliyet alanında izlenecektir.

Yükseköğretimde Kültür ve Spor Hizmetleri

2547 sayılı Yükseköğretim Kanunu kapsamında yürütülen faaliyetlerdir. Üniversitemiz yerleşkelerinde yer alan spor tesislerinin bakım, onarım ve diğer ihtiyaçlarına ilişkin giderler bu faaliyet alanında izlenecektir.

Yükseköğretimde Öğrenci Yaşamına İlişkin Diğer Hizmetler

2547 sayılı Yükseköğretim Kanunu kapsamında yürütülen faaliyetlerdir. Öğrencilere beslenme, spor ve sağlık hizmeti dışında sunulan diğer hizmetler ile ilgili her türlü gider bu faaliyet alanında izlenecektir.

Yükseköğretimde Sağlık Hizmetleri

2547 sayılı Yükseköğretim Kanunu kapsamında yürütülen faaliyetlerdir. Üniversitemiz öğrencilerinin tıbbi ihtiyaçlarının karşılanmasına ilişkin giderler bu faaliyet alanında izlenecektir.

ÇANKIRI KARATEKİN ÜNİVERSİTESİ

1. Faaliyet Maliyetleri Tablosu

FAALİYET MALİYETLERİ TABLOSU

İdare Adı : ÇANKIRI KARATEKİN ÜNİVERSİTESİ

Program Adı : ARAŞTIRMA, GELİŞTİRME VE YENİLİK

Alt Program Adı : YÜKSEKÖĞRETİMDE BİLİMSEL ARAŞTIRMA VE GELİŞTİRME

Alt Program Hedefi : Yükseköğretim kurumlarında inovasyon amaçlı bilimsel çalışmaların artırılması.

Faaliyet Adı : Yükseköğretim Kurumlarının Bilimsel Araştırma Projeleri

Açıklama : Tübitak kapsamında yürütülen projelerin tabi oldukları tüm kanun, kanun hükmünde Kararnameler ve yönetmelikler kapsamında yürütülen faaliyetlerdir. ÇAKÜ'de; ulusal ve küresel sorunlara odaklanan çok disiplinli alanlarda uluslararası düzeyde bilime ve topluma yenilikçi ve nitelikli katkı sağlamak üzere bilimsel araştırma projeleri desteklenecektir

EKONOMİK KOD	2024 Bütçe	2024 Harcama (Haziran)	2025 Bütçe	2026 Tahmin	2027 Tahmin
<i>Personel Giderleri</i>					
<i>Sosyal Güvenlik Kurumuna Devlet Primi Giderleri</i>					
<i>Mal ve Hizmet Alım Giderleri</i>					
<i>Faiz Giderleri</i>					
<i>Cari Transferler</i>					
<i>Sermaye Giderleri</i>	6.500.000	6.500.000	20.000.000	11.902.000	13.570.000
<i>Sermaye Transferleri</i>					
<i>Borç Verme</i>					
BÜTÇE İÇİ TOPLAM KAYNAK	6.500.000	6.500.000	20.000.000	11.902.000	13.570.000
<i>Döner Sermaye</i>					
<i>Özel Hesap</i>					
<i>Diğer Bütçe Dışı Kaynak</i>					
BÜTÇE DIŞI TOPLAM KAYNAK					
FAALİYET MALİYETİ TOPLAMI	6.500.000	6.500.000	20.000.000	11.902.000	13.570.000

ÇANKIRI KARATEKİN ÜNİVERSİTESİ

FAALİYET MALİYETLERİ TABLOSU

İdare Adı : ÇANKIRI KARATEKİN ÜNİVERSİTESİ

Program Adı : ARAŞTIRMA, GELİŞTİRME VE YENİLİK

Alt Program Adı : YÜKSEKÖĞRETİMDE BİLİMSEL ARAŞTIRMA VE GELİŞTİRME

Alt Program Hedefi : Yükseköğretim kurumlarında inovasyon amaçlı bilimsel çalışmaların artırılması.

Faaliyet Adı : Yükseköğretim Kurumlarının Bilimsel Araştırma Projeleri.

Açıklama : Tübitak kapsamında yürütülen projelerin tabi oldukları tüm kanun, kanun hükmünde Kararnameler ve yönetmelikler kapsamında yürütülen faaliyetlerdir. ÇAKÜ’de; ulusal ve küresel sorunlara odaklanan çok disiplinli alanlarda uluslararası düzeyde bilime ve topluma yenilikçi ve nitelikli katkı sağlamak üzere bilimsel araştırma projeleri desteklenecektir.

EKONOMİK KOD	2024 Bütçe	2024 Harcama (Haziran)	2025 Bütçe	2026 Tahmin	2027 Tahmin
<i>Personel Giderleri</i>					
<i>Sosyal Güvenlik Kurumuna Devlet Primi Giderleri</i>					
<i>Mal ve Hizmet Alım Giderleri</i>	1.304.000	928.191	2.262.000	2.568.000	2.784.000
<i>Faiz Giderleri</i>					
<i>Cari Transferler</i>					
<i>Sermaye Giderleri</i>					
<i>Sermaye Transferleri</i>					
<i>Borç Verme</i>					
BÜTÇE İÇİ TOPLAM KAYNAK	1.304.000	928.191	2.262.000	2.568.000	2.784.000
<i>Döner Sermaye</i>					
<i>Özel Hesap</i>	3.543.027	715.151	4.250.000	4.850.000	5.150.000
<i>Diğer Bütçe Dışı Kaynak</i>					
BÜTÇE DIŞI TOPLAM KAYNAK	3.543.027	715.151	4.250.000	4.850.000	5.150.000
FAALİYET MALİYETİ TOPLAMI	4.847.027	1.643.342	6.512.000	7.418.000	7.934.000

ÇANKIRI KARATEKİN ÜNİVERSİTESİ

FAALİYET MALİYETLERİ TABLOSU

İdare Adı : ÇANKIRI KARATEKİN ÜNİVERSİTESİ

Program Adı : TEDAVİ EDİCİ SAĞLIK

Alt Program Adı : TEDAVİ EDİCİ SAĞLIK

Alt Program Hedefi : Tedavi edici sağlık hizmetinin erişilebilir ve etkili olarak sunulmasının sağlanması

Faaliyet Adı : Ağız ve Diş Sağlığı Hizmetleri

Açıklama : Diş Hekimliği Uygulama Hastanesi bünyesinde ağız ve diş sağlığına yönelik hasta kabulü yapılarak tedavi edici sağlık hizmeti verilmektedir.

EKONOMİK KOD	2024 Bütçe	2024 Harcama (Haziran)	2025 Bütçe	2026 Tahmin	2027 Tahmin
<i>Personel Giderleri</i>					
<i>Sosyal Güvenlik Kurumuna Devlet Primi Giderleri</i>					
<i>Mal ve Hizmet Alım Giderleri</i>					
<i>Faiz Giderleri</i>					
<i>Cari Transferler</i>			1.694.000	1.921.000	2.085.000
<i>Sermaye Giderleri</i>					
<i>Sermaye Transferleri</i>					
<i>Borç Verme</i>					
BÜTÇE İÇİ TOPLAM KAYNAK			1.694.000	1.921.000	2.085.000
<i>Döner Sermaye</i>	8.000.000	1.950.907	8.800.000	9.680.000	10.648.000
<i>Özel Hesap</i>					
<i>Diğer Bütçe Dışı Kaynak</i>					
BÜTÇE DIŞI TOPLAM KAYNAK	8.000.000	1.950.907	8.800.000	9.680.000	10.648.000
FAALİYET MALİYETİ TOPLAMI	8.000.000	1.950.907	10.494.000	11.601.000	12.733.000

ÇANKIRI KARATEKİN ÜNİVERSİTESİ

FAALİYET MALİYETLERİ TABLOSU

İdare Adı : ÇANKIRI KARATEKİN ÜNİVERSİTESİ

Program Adı : TEDAVİ EDİCİ SAĞLIK

Alt Program Adı : TEDAVİ EDİCİ SAĞLIK

Alt Program Hedefi : Tedavi edici sağlık hizmetinin erişilebilir ve etkili olarak sunulmasının sağlanması

Faaliyet Adı : Dış Hekimliği Hastanesi Tarafından Yapılacak Taban Ödeme

Açıklama : Üniversitemizde görev yapmakta olan Dış Hekimliği Fakültesi Dekanlığının akademik ve idari personelinin ilgili mevzuatı gereğince motivasyonunun yükseltilmesi ve ödüllendirilmesi amacıyla yürürlüğe konulan "taban ödeme" uygulamasıdır.

EKONOMİK KOD	2024 Bütçe	2024 Harcama (Haziran)	2025 Bütçe	2026 Tahmin	2027 Tahmin
<i>Personel Giderleri</i>					
<i>Sosyal Güvenlik Kurumuna Devlet Primi Giderleri</i>					
<i>Mal ve Hizmet Alım Giderleri</i>					
<i>Faiz Giderleri</i>					
<i>Cari Transferler</i>		1.010.122	4.463.000	5.081.000	5.485.000
<i>Sermaye Giderleri</i>					
<i>Sermaye Transferleri</i>					
<i>Borç Verme</i>					
BÜTÇE İÇİ TOPLAM KAYNAK		1.010.122	4.463.000	5.081.000	5.485.000
<i>Döner Sermaye</i>					
<i>Özel Hesap</i>					
<i>Diğer Bütçe Dışı Kaynak</i>					
BÜTÇE DIŞI TOPLAM KAYNAK					
FAALİYET MALİYETİ TOPLAMI		1.010.122	4.463.000	5.081.000	5.485.000

ÇANKIRI KARATEKİN ÜNİVERSİTESİ

FAALİYET MALİYETLERİ TABLOSU

İdare Adı : ÇANKIRI KARATEKİN ÜNİVERSİTESİ

Program Adı : YÜKSEKÖĞRETİM

Alt Program Adı : ÖN LİSANS EĞİTİMİ, LİSANS EĞİTİMİ VE LİSANSÜSTÜ EĞİTİM

Alt Program Hedefi : Mesleki yeterlilik sahibi ve gelişime açık mezunlar yetiştirilmesi

Faaliyet Adı : Yükseköğretim Kurumları Bilgi ve Kültürel Kaynaklar ile Sportif Altyapının Geliştirilmesi Hizmetleri

Açıklama : Üniversitemiz personelinin ürettiği makale, kitap, proje gibi bilgi ve sanat eseri, edebi eser gibi kültürel kaynakların geliştirilmesi için gerekli izin, destek ve giderler bu faaliyet alanında izlenecektir.

EKONOMİK KOD	2024 Bütçe	2024 Harcama (Haziran)	2025 Bütçe	2026 Tahmin	2027 Tahmin
<i>Personel Giderleri</i>	6.309.000	2.499.356	8.296.000	9.630.000	10.860.000
<i>Sosyal Güvenlik Kurumuna Devlet Primi Giderleri</i>	609.000	309.191	810.000	944.000	1.059.000
<i>Mal ve Hizmet Alım Giderleri</i>	110.000	421	167.000	190.000	207.000
<i>Faiz Giderleri</i>					
<i>Cari Transferler</i>					
<i>Sermaye Giderleri</i>	5.000.000	2.460.262	7.000.000	2.380.000	2.714.000
<i>Sermaye Transferleri</i>					
<i>Borç Verme</i>					
BÜTÇE İÇİ TOPLAM KAYNAK	12.028.000	5.269.230	16.273.000	13.144.000	14.840.000
<i>Döner Sermaye</i>					
<i>Özel Hesap</i>					
<i>Diğer Bütçe Dışı Kaynak</i>					
BÜTÇE DIŞI TOPLAM KAYNAK					
FAALİYET MALİYETİ TOPLAMI	12.028.000	5.269.230	16.273.000	13.144.000	14.840.000

ÇANKIRI KARATEKİN ÜNİVERSİTESİ

FAALİYET MALİYETLERİ TABLOSU

İdare Adı : ÇANKIRI KARATEKİN ÜNİVERSİTESİ

Program Adı : YÜKSEKÖĞRETİM

Alt Program Adı : ÖN LİSANS EĞİTİMİ, LİSANS EĞİTİMİ VE LİSANSÜSTÜ EĞİTİM

Alt Program Hedefi : Mesleki yeterlilik sahibi ve gelişime açık mezunlar yetiştirilmesi

Faaliyet Adı : Yükseköğretim Kurumları Birinci Öğretim

Açıklama : Mevcut ve açılması planlanan tüm lisans ve lisansüstü eğitimlerini birinci öğretim olarak sürdüren öğrencilerimizin aldıkları dersler, laboratuvarlar ve atölye uygulamalarının yüksek kalitede ve başarılı geçmesini sağlamaya yönelik tüm iş, işlem ve giderler bu faaliyet alanında izlenecektir.

EKONOMİK KOD	2024 Bütçe	2024 Harcama (Haziran)	2025 Bütçe	2026 Tahmin	2027 Tahmin
<i>Personel Giderleri</i>	786.934.000	414.584.835	1.118.090.000	1.299.998.000	1.466.273.000
<i>Sosyal Güvenlik Kurumuna Devlet Primi Giderleri</i>	94.411.000	51.581.291	140.331.000	163.167.000	184.044.000
<i>Mal ve Hizmet Alım Giderleri</i>	62.320.000	13.675.212	86.103.000	97.716.000	106.139.000
<i>Faiz Giderleri</i>					
<i>Cari Transferler</i>					
<i>Sermaye Giderleri</i>	163.000.000	22.234.276	222.500.000	327.308.000	373.170.000
<i>Sermaye Transferleri</i>					
<i>Borç Verme</i>					
BÜTÇE İÇİ TOPLAM KAYNAK	1.106.665.000	502.075.614	1.567.024.000	1.888.189.000	2.129.626.000
<i>Döner Sermaye</i>	25.000.000	3.550.039	27.500.000	33.275.000	25.000.000
<i>Özel Hesap</i>					
<i>Diğer Bütçe Dışı Kaynak</i>					
BÜTÇE DIŞI TOPLAM KAYNAK	25.000.000	3.550.039	27.500.000	33.275.000	25.000.000
FAALİYET MALİYETİ TOPLAMI	1.131.665.000	505.625.653	1.594.524.000	1.921.464.000	2.154.626.000

ÇANKIRI KARATEKİN ÜNİVERSİTESİ

FAALİYET MALİYETLERİ TABLOSU

İdare Adı : ÇANKIRI KARATEKİN ÜNİVERSİTESİ

Program Adı : YÜKSEKÖĞRETİM

Alt Program Adı : ÖN LİSANS EĞİTİMİ, LİSANS EĞİTİMİ VE LİSANSÜSTÜ EĞİTİM

Alt Program Hedefi : Mesleki yeterlilik sahibi ve gelişime açık mezunlar yetiştirilmesi

Faaliyet Adı : Yükseköğretim Kurumları İkinci Öğretim

Açıklama : Mevcut ve açılması planlanan tüm lisans ve lisansüstü eğitimlerini ikinci öğretim olarak sürdüren öğrencilerimizin aldıkları dersler, laboratuvarlar ve atölye uygulamalarının yüksek kalitede ve başarılı geçmesini sağlamaya yönelik tüm iş, işlem ve giderler bu faaliyet alanında izlenecektir.

EKONOMİK KOD	2024 Bütçe	2024 Harcama (Haziran)	2025 Bütçe	2026 Tahmin	2027 Tahmin
<i>Personel Giderleri</i>	2.289.000	927.475	819.000	819.000	819.000
<i>Sosyal Güvenlik Kurumuna Devlet Primi Giderleri</i>					
<i>Mal ve Hizmet Alım Giderleri</i>	981.000		351.000	351.000	351.000
<i>Faiz Giderleri</i>					
<i>Cari Transferler</i>					
<i>Sermaye Giderleri</i>					
<i>Sermaye Transferleri</i>					
<i>Borç Verme</i>					
BÜTÇE İÇİ TOPLAM KAYNAK	3.270.000	927.475	1.170.000	1.170.000	1.170.000
<i>Döner Sermaye</i>					
<i>Özel Hesap</i>					
<i>Diğer Bütçe Dışı Kaynak</i>					
BÜTÇE DIŞI TOPLAM KAYNAK					
FAALİYET MALİYETİ TOPLAMI	3.270.000	927.475	1.170.000	1.170.000	1.170.000

ÇANKIRI KARATEKİN ÜNİVERSİTESİ

FAALİYET MALİYETLERİ TABLOSU

İdare Adı : ÇANKIRI KARATEKİN ÜNİVERSİTESİ

Program Adı : YÜKSEKÖĞRETİM

Alt Program Adı : ÖN LİSANS EĞİTİMİ, LİSANS EĞİTİMİ VE LİSANSÜSTÜ EĞİTİM

Alt Program Hedefi : Mesleki yeterlilik sahibi ve gelişime açık mezunlar yetiştirilmesi

Faaliyet Adı : Yükseköğretim Kurumları Tezsiz Yüksek Lisans

Açıklama : Enstitülerin hizmetleri ile 2547 sayılı Yükseköğretim Kanununun 27. maddesine dayanılarak lisansüstü eğitim, öğretim ve sınavlar ile ilgili usul ve esasları uygulanmaktadır.

EKONOMİK KOD	2024 Bütçe	2024 Harcama (Haziran)	2025 Bütçe	2026 Tahmin	2027 Tahmin
<i>Personel Giderleri</i>	248.000	13.925	189.000	210.000	245.000
<i>Sosyal Güvenlik Kurumuna Devlet Primi Giderleri</i>					
<i>Mal ve Hizmet Alım Giderleri</i>					
<i>Faiz Giderleri</i>					
<i>Cari Transferler</i>					
<i>Sermaye Giderleri</i>					
<i>Sermaye Transferleri</i>					
<i>Borç Verme</i>					
BÜTÇE İÇİ TOPLAM KAYNAK	248.000	13.925	189.000	210.000	245.000
<i>Döner Sermaye</i>					
<i>Özel Hesap</i>					
<i>Diğer Bütçe Dışı Kaynak</i>					
BÜTÇE DIŞI TOPLAM KAYNAK					
FAALİYET MALİYETİ TOPLAMI	248.000	13.925	189.000	210.000	245.000

ÇANKIRI KARATEKİN ÜNİVERSİTESİ

FAALİYET MALİYETLERİ TABLOSU

İdare Adı : ÇANKIRI KARATEKİN ÜNİVERSİTESİ

Program Adı : YÜKSEKÖĞRETİM

Alt Program Adı : ÖN LİSANS EĞİTİMİ, LİSANS EĞİTİMİ VE LİSANSÜSTÜ EĞİTİM

Alt Program Hedefi : Mesleki yeterlilik sahibi ve gelişime açık mezunlar yetiştirilmesi

Faaliyet Adı :Yükseköğretim Kurumları Uluslararası Ortak Eğitim ve Öğretim Programı

Açıklama : Üniversitemiz ile yurt dışı üniversiteler arasında ortak eğitim ve öğretim programlarında hizmetler yürütülmeye devam edilecektir. 2547 sayılı Kanun'un 43'üncü maddesinin (d) bendi gereğince elde edilen yurtiçi öğrenim ücretlerine ilişkin gelirler öz gelir karşılığı tahmini ödenek kaydedilir ve bu ödenekler öğretim elemanlarının ek ders ve sınav ücreti ile Üniversitemizin cari giderleri için kullanılır.

EKONOMİK KOD	2024 Bütçe	2024 Harcama (Haziran)	2025 Bütçe	2026 Tahmin	2027 Tahmin
Personel Giderleri					
Sosyal Güvenlik Kurumuna Devlet Primi Giderleri					
Mal ve Hizmet Alım Giderleri					
Faiz Giderleri					
Cari Transferler					
Sermaye Giderleri					
Sermaye Transferleri					
Borç Verme					
BÜTÇE İÇİ TOPLAM KAYNAK					
Döner Sermaye					
Özel Hesap	28.086.301	7.459.123	33.150.000	36.250.000	39.850.000
Diğer Bütçe Dışı Kaynak					
BÜTÇE DIŞI TOPLAM KAYNAK	28.086.301	7.459.123	33.150.000	36.250.000	39.850.000
FAALİYET MALİYETİ TOPLAMI	28.086.301	7.459.123	33.150.000	36.250.000	39.850.000

ÇANKIRI KARATEKİN ÜNİVERSİTESİ

FAALİYET MALİYETLERİ TABLOSU

İdare Adı : ÇANKIRI KARATEKİN ÜNİVERSİTESİ

Program Adı : YÜKSEKÖĞRETİM

Alt Program Adı : ÖN LİSANS EĞİTİMİ, LİSANS EĞİTİMİ VE LİSANSÜSTÜ EĞİTİM

Alt Program Hedefi : Mesleki yeterlilik sahibi ve gelişime açık mezunlar yetiştirilmesi

Faaliyet Adı : Yükseköğretim Kurumları Uzaktan Eğitim

Açıklama : 2547 sayılı Yükseköğretim Kanunu'nun 44. ve 46 maddelerine dayanılarak hazırlanan "Yükseköğretim Kurumlarında Uzaktan Öğretime İlişkin Usul ve Esaslar" çerçevesinde gerekli görüldüğünde tamamen veya kısmen uzaktan eğitim verilmesi, geliştirilmesi ve yükseköğretime uygun modern imkânların sağlanması amaçlanmaktadır.

EKONOMİK KOD	2024 Bütçe	2024 Harcama (Haziran)	2025 Bütçe	2026 Tahmin	2027 Tahmin
<i>Personel Giderleri</i>	372.000		433.000	455.000	490.000
<i>Sosyal Güvenlik Kurumuna Devlet Primi Giderleri</i>					
<i>Mal ve Hizmet Alım Giderleri</i>	164.000	122.814	186.000	195.000	210.000
<i>Faiz Giderleri</i>					
<i>Cari Transferler</i>					
<i>Sermaye Giderleri</i>					
<i>Sermaye Transferleri</i>					
<i>Borç Verme</i>					
BÜTÇE İÇİ TOPLAM KAYNAK	536.000	122.814	619.000	650.000	700.000
<i>Döner Sermaye</i>					
<i>Özel Hesap</i>					
<i>Diğer Bütçe Dışı Kaynak</i>					
BÜTÇE DIŞI TOPLAM KAYNAK					
FAALİYET MALİYETİ TOPLAMI	536.000	122.814	619.000	650.000	700.000

ÇANKIRI KARATEKİN ÜNİVERSİTESİ

FAALİYET MALİYETLERİ TABLOSU

İdare Adı : ÇANKIRI KARATEKİN ÜNİVERSİTESİ

Program Adı : YÜKSEKÖĞRETİM

Alt Program Adı : YÜKSEKÖĞRETİMDE ÖĞRENCİ YAŞAMI

Alt Program Hedefi :Yükseköğretim öğrencilerine sunulan beslenme ve barınma hizmetlerinin kalitesinin artırılması; öğrencilerin kişisel ve sosyal gelişimi desteklenerek yaşam kalitesinin yükseltilmesi.

Faaliyet Adı :Yükseköğretimde Barınma Hizmetleri

Açıklama :2547 sayılı Yükseköğretim Kanunu kapsamında yürütülen faaliyetlerdir. Üniversitemiz öğrencilere sunulan barınma hizmeti ile ilgili her türlü gider bu faaliyet alanında izlenecektir.

EKONOMİK KOD	2024 Bütçe	2024 Harcama (Haziran)	2025 Bütçe	2026 Tahmin	2027 Tahmin
<i>Personel Giderleri</i>					
<i>Sosyal Güvenlik Kurumuna Devlet Primi Giderleri</i>					
<i>Mal ve Hizmet Alım Giderleri</i>	974.000		1.394.000	1.582.000	1.715.000
<i>Faiz Giderleri</i>					
<i>Cari Transferler</i>					
<i>Sermaye Giderleri</i>					
<i>Sermaye Transferleri</i>					
<i>Borç Verme</i>					
BÜTÇE İÇİ TOPLAM KAYNAK	974.000		1.394.000	1.582.000	1.715.000
<i>Döner Sermaye</i>					
<i>Özel Hesap</i>					
<i>Diğer Bütçe Dışı Kaynak</i>					
BÜTÇE DIŞI TOPLAM KAYNAK					
FAALİYET MALİYETİ TOPLAMI	974.000		1.394.000	1.582.000	1.715.000

ÇANKIRI KARATEKİN ÜNİVERSİTESİ

FAALİYET MALİYETLERİ TABLOSU

İdare Adı : ÇANKIRI KARATEKİN ÜNİVERSİTESİ

Program Adı : YÜKSEKÖĞRETİM

Alt Program Adı : YÜKSEKÖĞRETİMDE ÖĞRENCİ YAŞAMI

Alt Program Hedefi :Yükseköğretim öğrencilerine sunulan beslenme ve barınma hizmetlerinin kalitesinin artırılması; öğrencilerin kişisel ve sosyal gelişimi desteklenerek yaşam kalitesinin yükseltilmesi.

Faaliyet Adı : Yükseköğretimde Beslenme Hizmetleri

Açıklama : 2547 sayılı Yükseköğretim Kanunu kapsamında yürütülen faaliyetlerdir. Üniversitemiz bünyesinde bulunan 8 adet yemekhanede öğrencilere sunulan öğle yemeği hizmeti ile ilgili her türlü gider bu faaliyet alanında izlenecektir.

EKONOMİK KOD	2024 Bütçe	2024 Harcama (Haziran)	2025 Bütçe	2026 Tahmin	2027 Tahmin
<i>Personel Giderleri</i>					
<i>Sosyal Güvenlik Kurumuna Devlet Primi Giderleri</i>					
<i>Mal ve Hizmet Alım Giderleri</i>	23.038.000	18.368.256	34.607.000	39.245.000	42.580.000
<i>Faiz Giderleri</i>					
<i>Cari Transferler</i>					
<i>Sermaye Giderleri</i>					
<i>Sermaye Transferleri</i>					
<i>Borç Verme</i>					
BÜTÇE İÇİ TOPLAM KAYNAK	23.038.000	18.368.256	34.607.000	39.245.000	42.580.000
<i>Döner Sermaye</i>					
<i>Özel Hesap</i>					
<i>Diğer Bütçe Dışı Kaynak</i>					
BÜTÇE DIŞI TOPLAM KAYNAK					
FAALİYET MALİYETİ TOPLAMI	23.038.000	18.368.256	34.607.000	39.245.000	42.580.000

ÇANKIRI KARATEKİN ÜNİVERSİTESİ

FAALİYET MALİYETLERİ TABLOSU

İdare Adı : ÇANKIRI KARATEKİN ÜNİVERSİTESİ

Program Adı : YÜKSEKÖĞRETİM

Alt Program Adı : YÜKSEKÖĞRETİMDE ÖĞRENCİ YAŞAMI

Alt Program Hedefi : Yükseköğretim öğrencilerine sunulan beslenme ve barınma hizmetlerinin kalitesinin artırılması; öğrencilerin kişisel ve sosyal gelişimi desteklenerek yaşam kalitesinin yükseltilmesi

Faaliyet Adı : Yükseköğretimde Kültür ve Spor Hizmetleri

Açıklama : 2547 sayılı Yükseköğretim Kanunu kapsamında yürütülen faaliyetlerdir. Üniversitemiz yerleşkesinde yer alan spor tesislerinin bakım, onarım ve diğer ihtiyaçlarına ilişkin giderler bu faaliyet alanında izlenecektir.

EKONOMİK KOD	2024 Bütçe	2024 Harcama (Haziran)	2025 Bütçe	2026 Tahmin	2027 Tahmin
<i>Personel Giderleri</i>					
<i>Sosyal Güvenlik Kurumuna Devlet Primi Giderleri</i>					
<i>Mal ve Hizmet Alım Giderleri</i>	836.000	1.905.488	1.310.000	1.484.000	1.611.000
<i>Faiz Giderleri</i>					
<i>Cari Transferler</i>					
<i>Sermaye Giderleri</i>					
<i>Sermaye Transferleri</i>					
<i>Borç Verme</i>					
BÜTÇE İÇİ TOPLAM KAYNAK	836.000	1.905.488	1.310.000	1.484.000	1.611.000
<i>Döner Sermaye</i>					
<i>Özel Hesap</i>					
<i>Diğer Bütçe Dışı Kaynak</i>					
BÜTÇE DIŞI TOPLAM KAYNAK					
FAALİYET MALİYETİ TOPLAMI	836.000	1.905.488	1.310.000	1.484.000	1.611.000

ÇANKIRI KARATEKİN ÜNİVERSİTESİ

FAALİYET MALİYETLERİ TABLOSU

İdare Adı : ÇANKIRI KARATEKİN ÜNİVERSİTESİ

Program Adı : YÜKSEKÖĞRETİM

Alt Program Adı : YÜKSEKÖĞRETİMDE ÖĞRENCİ YAŞAMI

Alt Program Hedefi : Yükseköğretim öğrencilerine sunulan beslenme ve barınma hizmetlerinin kalitesinin artırılması; öğrencilerin kişisel ve sosyal gelişimi desteklenerek yaşam kalitesinin yükseltilmesi

Faaliyet Adı : Yükseköğretimde Öğrenci Yaşamına İlişkin Diğer Hizmetler

Açıklama : 2547 sayılı Yükseköğretim Kanunu kapsamında yürütülen faaliyetlerdir. Öğrencilere beslenme, spor ve sağlık hizmeti dışında sunulan diğer hizmetler ile ilgili her türlü gider bu faaliyet alanında izlenecektir.

EKONOMİK KOD	2024 Bütçe	2024 Harcama (Haziran)	2025 Bütçe	2026 Tahmin	2027 Tahmin
<i>Personel Giderleri</i>	5.563.000	196.432	7.512.000	8.068.000	8.710.000
<i>Sosyal Güvenlik Kurumuna Devlet Primi Giderleri</i>	1.285.000	413.584	1.819.000	2.018.000	2.152.000
<i>Mal ve Hizmet Alım Giderleri</i>	1.542.000	976.542	4.206.000	4.768.000	5.175.000
<i>Faiz Giderleri</i>					
<i>Cari Transferler</i>					
<i>Sermaye Giderleri</i>					
<i>Sermaye Transferleri</i>					
<i>Borç Verme</i>					
BÜTÇE İÇİ TOPLAM KAYNAK	8.390.000	1.586.558	13.537.000	14.854.000	16.037.000
<i>Döner Sermaye</i>					
<i>Özel Hesap</i>					
<i>Diğer Bütçe Dışı Kaynak</i>					
BÜTÇE DIŞI TOPLAM KAYNAK					
FAALİYET MALİYETİ TOPLAMI	8.390.000	1.586.558	13.537.000	14.854.000	16.037.000

ÇANKIRI KARATEKİN ÜNİVERSİTESİ

FAALİYET MALİYETLERİ TABLOSU

İdare Adı : ÇANKIRI KARATEKİN ÜNİVERSİTESİ

Program Adı : YÜKSEKÖĞRETİM

Alt Program Adı : YÜKSEKÖĞRETİMDE ÖĞRENCİ YAŞAMI

Alt Program Hedefi : Yükseköğretim öğrencilerine sunulan beslenme ve barınma hizmetlerinin kalitesinin artırılması; öğrencilerin kişisel ve sosyal gelişimi desteklenerek yaşam kalitesinin yükseltilmesi

Faaliyet Adı : Yükseköğretimde Sağlık Hizmetleri

Açıklama : 2547 sayılı Yükseköğretim Kanunu kapsamında yürütülen faaliyetlerdir. Üniversitemiz öğrencilerinin Tıbbi ihtiyaçlarının karşılanmasına ilişkin giderler bu faaliyet alanında izlenecektir.

EKONOMİK KOD	2024 Bütçe	2024 Harcama (Haziran)	2025 Bütçe	2026 Tahmin	2027 Tahmin
<i>Personel Giderleri</i>					
<i>Sosyal Güvenlik Kurumuna Devlet Primi Giderleri</i>					
<i>Mal ve Hizmet Alım Giderleri</i>	51.000	2.220	73.000	83.000	89.000
<i>Faiz Giderleri</i>					
<i>Cari Transferler</i>					
<i>Sermaye Giderleri</i>					
<i>Sermaye Transferleri</i>					
<i>Borç Verme</i>					
BÜTÇE İÇİ TOPLAM KAYNAK	51.000	2.220	73.000	83.000	89.000
<i>Döner Sermaye</i>					
<i>Özel Hesap</i>					
<i>Diğer Bütçe Dışı Kaynak</i>					
BÜTÇE DIŞI TOPLAM KAYNAK					
FAALİYET MALİYETİ TOPLAMI	51.000	2.220	73.000	83.000	89.000

ÇANKIRI KARATEKİN ÜNİVERSİTESİ

FAALİYET MALİYETLERİ TABLOSU

İdare Adı : ÇANKIRI KARATEKİN ÜNİVERSİTESİ

Program Adı : YÖNETİM VE DESTEK PROGRAMI

Alt Program Adı : TEFTİŞ, DENETİM VE DANIŞMANLIK HİZMETLERİ

Faaliyet Adı : Hukuki Danışmanlık ve Muhakemat Hizmetleri

Açıklama : İdarelerin taraf olduğu adli ve idari davalarda, iç ve dış tahkim yargılamasında, icra işlemlerinde ve yargıya intikal eden diğer her türlü hukuki uyuşmazlıklarda temsil edilmesi; idarelerce hizmet satın alma yoluyla temsil ettirilecek dava ve icra takipleri ve tahkim ile ilgili işlemlerin koordine edilmesi, izlenmesi ve denetlenmesi; idare hizmetlerine ilişkin mevzuat, sözleşme, şartname ve uyuşmazlıklar ile ilgili hukuki mütalaa bildirilmesi; idaren amaçlarının daha iyi gerçekleştirilmesi, mevzuata, plan ve programa uygun çalışmalarının temin edilmesi amacıyla gerekli hukuki tekliflerin hazırlanması gibi iş, işlem ve süreçlere yönelik giderleri bu faaliyet altında izlenecektir.

EKONOMİK KOD	2024 Bütçe	2024 Harcama (Haziran)	2025 Bütçe	2026 Tahmin	2027 Tahmin
<i>Personel Giderleri</i>	4.751.000	1.415.889	6.244.000	7.256.000	8.182.000
<i>Sosyal Güvenlik Kurumuna Devlet Primi Giderleri</i>	361.000	171.495	480.000	557.000	629.000
<i>Mal ve Hizmet Alım Giderleri</i>	124.000	91.267	378.000	429.000	467.000
<i>Faiz Giderleri</i>					
<i>Cari Transferler</i>					
<i>Sermaye Giderleri</i>					
<i>Sermaye Transferleri</i>					
<i>Borç Verme</i>					
BÜTÇE İÇİ TOPLAM KAYNAK	5.236.000	1.678.651	7.102.000	8.242.000	9.278.000
<i>Döner Sermaye</i>					
<i>Özel Hesap</i>					
<i>Diğer Bütçe Dışı Kaynak</i>					
BÜTÇE DIŞI TOPLAM KAYNAK					
FAALİYET MALİYETİ TOPLAMI	5.236.000	1.678.651	7.102.000	8.242.000	9.278.000

ÇANKIRI KARATEKİN ÜNİVERSİTESİ

FAALİYET MALİYETLERİ TABLOSU

İdare Adı : ÇANKIRI KARATEKİN ÜNİVERSİTESİ

Program Adı : YÖNETİM VE DESTEK PROGRAMI

Alt Program Adı : TEFTİŞ, DENETİM VE DANIŞMANLIK HİZMETLERİ

Faaliyet Adı : İç Denetim

Açıklama : İdarelerin yönetim ve kontrol yapılarının risk analizleri doğrultusunda değerlendirilmesi, kaynakların etkili, ekonomik ve verimli kullanılıp kullanılmadığı hususunda incelemeleryapılması ve önerilerde bulunulması, harcamaların ve mali işlemlerin mevzuat ve üst politika belgelerine uygunluğu ile mali yönetim ve kontrol süreçlerinin denetlenmesi ve raporlanması gibi iş, işlem ve süreçlere yönelik giderleri bu faaliyet altında izlenecektir.

EKONOMİK KOD	2024 Bütçe	2024 Harcama (Haziran)	2025 Bütçe	2026 Tahmin	2027 Tahmin
<i>Personel Giderleri</i>	2.774.000		3.647.000	4.238.000	4.778.000
<i>Sosyal Güvenlik Kurumuna Devlet Primi Giderleri</i>	28.000		38.000	44.000	48.000
<i>Mal ve Hizmet Alım Giderleri</i>	55.000		78.000	88.000	96.000
<i>Faiz Giderleri</i>					
<i>Cari Transferler</i>					
<i>Sermaye Giderleri</i>					
<i>Sermaye Transferleri</i>					
<i>Borç Verme</i>					
BÜTÇE İÇİ TOPLAM KAYNAK	2.857.000		3.763.000	4.370.000	4.922.000
<i>Döner Sermaye</i>					
<i>Özel Hesap</i>					
<i>Diğer Bütçe Dışı Kaynak</i>					
BÜTÇE DIŞI TOPLAM KAYNAK					
FAALİYET MALİYETİ TOPLAMI	2.857.000		3.763.000	4.370.000	4.922.000

ÇANKIRI KARATEKİN ÜNİVERSİTESİ

FAALİYET MALİYETLERİ TABLOSU

İdare Adı : ÇANKIRI KARATEKİN ÜNİVERSİTESİ

Program Adı : YÖNETİM VE DESTEK PROGRAMI

Alt Program Adı : ÜST YÖNETİM, İDARİ VE MALİ HİZMETLER

Faaliyet Adı : Bilgi Teknolojilerine Yönelik Faaliyetler

Açıklama : İdarelerin bilgi işlem sistemlerinin işletilmesi ve geliştirilmesi ile teknolojik kapasitelerinin artırılmasına yönelik iş, işlem ve süreçlere ilişkin giderleri bu faaliyet altında izlenecektir.

EKONOMİK KOD	2024 Bütçe	2024 Harcama (Haziran)	2025 Bütçe	2026 Tahmin	2027 Tahmin
<i>Personel Giderleri</i>	10.696.000	4.922.812	14.067.000	16.343.000	18.428.000
<i>Sosyal Güvenlik Kurumuna Devlet Primi Giderleri</i>	1.216.000	536.607	1.617.000	1.879.000	2.118.000
<i>Mal ve Hizmet Alım Giderleri</i>	259.000	33.786	392.000	444.000	480.000
<i>Faiz Giderleri</i>					
<i>Cari Transferler</i>					
<i>Sermaye Giderleri</i>	13.000.000	1.189.258	37.500.000		
<i>Sermaye Transferleri</i>					
<i>Borç Verme</i>					
BÜTÇE İÇİ TOPLAM KAYNAK	25.171.000	6.682.463	53.576.000	18.666.000	21.026.000
<i>Döner Sermaye</i>					
<i>Özel Hesap</i>					
<i>Diğer Bütçe Dışı Kaynak</i>					
BÜTÇE DIŞI TOPLAM KAYNAK					
FAALİYET MALİYETİ TOPLAMI	25.171.000	6.682.463	53.576.000	18.666.000	21.026.000

ÇANKIRI KARATEKİN ÜNİVERSİTESİ

FAALİYET MALİYETLERİ TABLOSU

İdare Adı : ÇANKIRI KARATEKİN ÜNİVERSİTESİ
Program Adı : YÖNETİM VE DESTEK PROGRAMI
Alt Program Adı : ÜST YÖNETİM, İDARİ VE MALİ HİZMETLER
Faaliyet Adı : Genel Destek Hizmetleri
Açıklama : İdarelerin tüm programlarına hizmet eder nitelikte olan temizlik, güvenlik aydınlatma, ısıtma, onarım, taşıma ve benzeri mal ve hizmetlerin temini; fiziki çalışma ortamlarının düzenlenmesi, genel evrak ve arşiv hizmetlerinin yürütülmesi, sivil savunma ve seferberlik hizmetlerinin planlanması ve yürütülmesi gibi iş, işlem ve süreçlere yönelik giderleri bu faaliyet altında izlenecektir.

EKONOMİK KOD	2024 Bütçe	2024 Harcama (Haziran)	2025 Bütçe	2026 Tahmin	2027 Tahmin
<i>Personel Giderleri</i>	63.159.000	27.371.187	84.157.000	97.736.000	110.163.000
<i>Sosyal Güvenlik Kurumuna Devlet Primi Giderleri</i>	6.875.000	3.345.207	9.767.000	11.349.000	12.759.000
<i>Mal ve Hizmet Alım Giderleri</i>	9.429.000	2.793.548	13.497.000	15.304.000	16.603.000
<i>Faiz Giderleri</i>					
<i>Cari Transferler</i>	2.987.000		3.785.000	4.309.000	4.651.000
<i>Sermaye Giderleri</i>					
<i>Sermaye Transferleri</i>					
<i>Borç Verme</i>					
BÜTÇE İÇİ TOPLAM KAYNAK	82.450.000	33.509.942	111.206.000	128.698.000	144.176.000
<i>Döner Sermaye</i>					
<i>Özel Hesap</i>					
<i>Diğer Bütçe Dışı Kaynak</i>					
BÜTÇE DIŞI TOPLAM KAYNAK					
FAALİYET MALİYETİ TOPLAMI	82.450.000	33.509.942	111.206.000	128.698.000	144.176.000

ÇANKIRI KARATEKİN ÜNİVERSİTESİ

FAALİYET MALİYETLERİ TABLOSU

İdareAdı : ÇANKIRI KARATEKİN ÜNİVERSİTESİ

Program Adı : YÖNETİM VE DESTEK PROGRAMI

Alt Program Adı : ÜST YÖNETİM, İDARİ VE MALİ HİZMETLER

Faaliyet Adı : İnşaat ve Yapı İşlerinin Yürütülmesi

Açıklama : Hazine adına kayıtlı olup idarelere tahsis edilen veya idareler adına kayıtlı olan taşınmazlara ilişkin her türlü yapım, kiralama, satım, işletme, bakım onarım ve benzeri iş, işlem ve süreçlerin yürütülmesine yönelik giderler bu faaliyet altında izlenecektir.

EKONOMİK KOD	2024 Bütçe	2024 Harcama (Haziran)	2025 Bütçe	2026 Tahmin	2027 Tahmin
<i>Personel Giderleri</i>	20.741.000	9.499.493	24.283.000	28.216.000	31.813.000
<i>Sosyal Güvenlik Kurumuna Devlet Primi Giderleri</i>	1.852.000	1.010.935	2.320.000	2.695.000	3.039.000
<i>Mal ve Hizmet Alım Giderleri</i>	600.000	1.015.634	881.000	1.000.000	1.086.000
<i>Faiz Giderleri</i>					
<i>Cari Transferler</i>					
<i>Sermaye Giderleri</i>					
<i>Sermaye Transferleri</i>					
<i>Borç Verme</i>					
BÜTÇE İÇİ TOPLAM KAYNAK	23.193.000	11.526.062	27.484.000	31.911.000	35.938.000
<i>Döner Sermaye</i>					
<i>Özel Hesap</i>					
<i>Diğer Bütçe Dışı Kaynak</i>					
BÜTÇE DIŞI TOPLAM KAYNAK					
FAALİYET MALİYETİ TOPLAMI	23.193.000	11.526.062	27.484.000	31.911.000	35.938.000

ÇANKIRI KARATEKİN ÜNİVERSİTESİ

FAALİYET MALİYETLERİ TABLOSU

İdare Adı : ÇANKIRI KARATEKİN ÜNİVERSİTESİ

Program Adı : YÖNETİM VE DESTEK PROGRAMI

Alt Program Adı : ÜST YÖNETİM, İDARİ VE MALİ HİZMETLER

Faaliyet Adı : İnsan Kaynakları Yönetimine İlişkin Faaliyetler

Açıklama : İdarelerin personel planlamasının yapılması; personel atama, nakil, terfi, emeklilik ve benzeri özlük işlemlerinin yürütülmesi; insan kaynağı kapasitesinin artırılmasına yönelik eğitimlerin planlanması ve düzenlenmesi gibi iş, işlem ve süreçlere yönelik giderleri bu faaliyet altında izlenecektir.

EKONOMİK KOD	2024 Bütçe	2024 Harcama (Haziran)	2025 Bütçe	2026 Tahmin	2027 Tahmin
<i>Personel Giderleri</i>	8.874.000	3.485.808	11.674.000	13.563.000	15.294.000
<i>Sosyal Güvenlik Kurumuna Devlet Primi Giderleri</i>	1.098.000	481.303	1.459.000	1.696.000	1.912.000
<i>Mal ve Hizmet Alım Giderleri</i>	145.000	2.000	209.000	239.000	256.000
<i>Faiz Giderleri</i>					
<i>Cari Transferler</i>	20.104.000	16.374.820	28.742.000	32.597.000	35.383.000
<i>Sermaye Giderleri</i>					
<i>Sermaye Transferleri</i>					
<i>Borç Verme</i>					
BÜTÇE İÇİ TOPLAM KAYNAK	30.221.000	20.343.930	42.084.000	48.095.000	52.845.000
<i>Döner Sermaye</i>					
<i>Özel Hesap</i>					
<i>Diğer Bütçe Dışı Kaynak</i>					
BÜTÇE DIŞI TOPLAM KAYNAK					
FAALİYET MALİYETİ TOPLAMI	30.221.000	20.343.930	42.084.000	48.095.000	52.845.000

ÇANKIRI KARATEKİN ÜNİVERSİTESİ

FAALİYET MALİYETLERİ TABLOSU

İdare Adı : ÇANKIRI KARATEKİN ÜNİVERSİTESİ

Program Adı : YÖNETİM VE DESTEK PROGRAMI

Alt Program Adı : ÜST YÖNETİM, İDARİ VE MALİ HİZMETLER

Faaliyet Adı : Özel Kalem Hizmetleri

Açıklama : Üst yönetimin çalışma programının düzenlenmesi ile resmi ve özel yazışmalar, protokol, tören, ziyaret, davet, karşılama, ağırlama gibi hizmetlerin yürütülmesi amacıyla gerçekleştirilen iş, işlem ve süreçlere yönelik giderler bu faaliyet altında izlenecektir

EKONOMİK KOD	2024 Bütçe	2024 Harcama (Haziran)	2025 Bütçe	2026 Tahmin	2027 Tahmin
<i>Personel Giderleri</i>	2.012.000		168.000	195.000	220.000
<i>Sosyal Güvenlik Kurumuna Devlet Primi Giderleri</i>	884.000				
<i>Mal ve Hizmet Alım Giderleri</i>	299.000	16.262	425.000	482.000	523.000
<i>Faiz Giderleri</i>					
<i>Cari Transferler</i>					
<i>Sermaye Giderleri</i>					
<i>Sermaye Transferleri</i>					
<i>Borç Verme</i>					
BÜTÇE İÇİ TOPLAM KAYNAK	3.195.000	16.262	593.000	677.000	743.000
<i>Döner Sermaye</i>					
<i>Özel Hesap</i>					
<i>Diğer Bütçe Dışı Kaynak</i>					
BÜTÇE DIŞI TOPLAM KAYNAK					
FAALİYET MALİYETİ TOPLAMI	3.195.000	16.262	593.000	677.000	743.000

ÇANKIRI KARATEKİN ÜNİVERSİTESİ

FAALİYET MALİYETLERİ TABLOSU

İdare Adı : ÇANKIRI KARATEKİN ÜNİVERSİTESİ

Program Adı : YÖNETİM VE DESTEK PROGRAMI

Alt Program Adı : ÜST YÖNETİM, İDARİ VE MALİ HİZMETLER

Faaliyet Adı : Strateji Geliştirme ve Mali Hizmetler

Açıklama : İdareler tarafından yürütülen ve idarelerin tüm programlarına hizmet eder nitelikte olan mali yönetim ve kontrole ilişkin iş, işlem ve süreçlere yönelik giderler bu faaliyet altında izlenecektir.

EKONOMİK KOD	2024 Bütçe	2024 Harcama (Haziran)	2025 Bütçe	2026 Tahmin	2027 Tahmin
<i>Personel Giderleri</i>	10.125.000	4.005.958	13.312.000	15.468.000	17.442.000
<i>Sosyal Güvenlik Kurumuna Devlet Primi Giderleri</i>	1.217.000	492.691	1.618.000	1.880.000	2.120.000
<i>Mal ve Hizmet Alım Giderleri</i>	144.000	18.253	205.000	233.000	251.000
<i>Faiz Giderleri</i>					
<i>Cari Transferler</i>					
<i>Sermaye Giderleri</i>					
<i>Sermaye Transferleri</i>					
<i>Borç Verme</i>					
BÜTÇE İÇİ TOPLAM KAYNAK	11.486.000	4.516.903	15.135.000	17.581.000	19.813.000
<i>Döner Sermaye</i>					
<i>Özel Hesap</i>					
<i>Diğer Bütçe Dışı Kaynak</i>					
BÜTÇE DIŞI TOPLAM KAYNAK					
FAALİYET MALİYETİ TOPLAMI	11.486.000	4.516.903	15.135.000	17.581.000	19.813.000

ÇANKIRI KARATEKİN ÜNİVERSİTESİ

FAALİYET MALİYETLERİ TABLOSU

İdare Adı : ÇANKIRI KARATEKİN ÜNİVERSİTESİ

Program Adı : YÖNETİM VE DESTEK PROGRAMI

Alt Program Adı : ÜST YÖNETİM, İDARİ VE MALİ HİZMETLER

Faaliyet Adı : Taşınmaz Mal Gelirleriyle Yürütülecek Hizmetler

Açıklama : 5018 sayılı Kamu Malî Yönetimi ve Kontrol Kanununun 44, 45 ve 60 ıncı maddeleri gereğince üniversitemiz taşınmaz mal gelirleriyle yürütülecek faaliyetler bu tertipten karşılanmaktadır.

EKONOMİK KOD	2024 Bütçe	2024 Harcama (Haziran)	2025 Bütçe	2026 Tahmin	2027 Tahmin
<i>Personel Giderleri</i>					
<i>Sosyal Güvenlik Kurumuna Devlet Primi Giderleri</i>					
<i>Mal ve Hizmet Alım Giderleri</i>	571.000		702.000	796.000	863.000
<i>Faiz Giderleri</i>					
<i>Cari Transferler</i>					
<i>Sermaye Giderleri</i>					
<i>Sermaye Transferleri</i>					
<i>Borç Verme</i>					
BÜTÇE İÇİ TOPLAM KAYNAK	571.000		702.000	796.000	863.000
<i>Döner Sermaye</i>					
<i>Özel Hesap</i>					
<i>Diğer Bütçe Dışı Kaynak</i>					
BÜTÇE DIŞI TOPLAM KAYNAK					
FAALİYET MALİYETİ TOPLAMI	571.000		702.000	796.000	863.000

ÇANKIRI KARATEKİN ÜNİVERSİTESİ

FAALİYET MALİYETLERİ TABLOSU

İdare Adı : ÇANKIRI KARATEKİN ÜNİVERSİTESİ

Program Adı : YÖNETİM VE DESTEK PROGRAMI

Alt Program Adı : ÜST YÖNETİM, İDARİ VE MALİ HİZMETLER

Faaliyet Adı : Yükseköğretimde Öğrencilere Yönelik İdari Hizmetler

Açıklama : Üniversitemizde öğrenciye yönelik idari hizmetler (öğrenci kaydı, staj uygulamaları ve mezuniyet işlemleri vs.) süreçler Öğrenci İşleri Daire Başkanlığımızca yürütülmektedir.

EKONOMİK KOD	2024 Bütçe	2024 Harcama (Haziran)	2025 Bütçe	2026 Tahmin	2027 Tahmin
<i>Personel Giderleri</i>	26.083.000	9.511.637	34.294.000	39.847.000	44.930.000
<i>Sosyal Güvenlik Kurumuna Devlet Primi Giderleri</i>	3.255.000	1.243.401	4.328.000	5.027.000	5.671.000
<i>Mal ve Hizmet Alım Giderleri</i>	4.324.000	327.686	6.183.000	7.012.000	7.610.000
<i>Faiz Giderleri</i>					
<i>Cari Transferler</i>					
<i>Sermaye Giderleri</i>					
<i>Sermaye Transferleri</i>					
<i>Borç Verme</i>					
BÜTÇE İÇİ TOPLAM KAYNAK	33.662.000	11.082.723	44.805.000	51.886.000	58.211.000
<i>Döner Sermaye</i>					
<i>Özel Hesap</i>					
<i>Diğer Bütçe Dışı Kaynak</i>					
BÜTÇE DIŞI TOPLAM KAYNAK					
FAALİYET MALİYETİ TOPLAMI	33.662.000	11.082.723	44.805.000	51.886.000	58.211.000

ÇANKIRI KARATEKİN ÜNİVERSİTESİ

D. İDARENİN TOPLAM KAYNAK İHTİYACI

1. Faaliyet Düzeyinde İdare Performans Programı Maliyeti

FAALİYETLER DÜZEYİNDE ÇANKIRI KARATEKİN ÜNİVERSİTESİ PERFORMANS PROGRAMI MALİYETİ

PROGRAM SINIFLANDIRMASI	2025			2026			2027		
	BÜTÇE İÇİ	BÜTÇE DIŞI	TOPLAM	BÜTÇE İÇİ	BÜTÇE DIŞI	TOPLAM	BÜTÇE İÇİ	BÜTÇE DIŞI	TOPLAM
ARAŞTIRMA, GELİŞTİRME VE YENİLİK	22.262.000	4.250.000	26.512.000	14.470.000	4.850.000	19.320.000	16.354.000	5.150.000	21.504.000
<i>ARAŞTIRMA ALTYAPILARI</i>	20.000.000	0	20.000.000	11.902.000	0	11.902.000	13.570.000	0	13.570.000
<i>Yükseköğretim Kurumları Araştırma Altyapısı Kurulması ve Geliştirilmesi</i>	20.000.000	0	20.000.000	11.902.000	0	11.902.000	13.570.000	0	13.570.000
YÜKSEKÖĞRETİMDE BİLİMSEL ARAŞTIRMA VE GELİŞTİRME	2.262.000	4.250.000	6.512.000	2.568.000	4.850.000	7.418.000	2.784.000	5.150.000	7.934.000
<i>Yükseköğretim Kurumlarının Bilimsel Araştırma Projeleri</i>	2.262.000	4.250.000	6.512.000	2.568.000	4.850.000	7.418.000	2.784.000	5.150.000	7.934.000
TEDAVİ EDİCİ SAĞLIK	6.157.000	8.800.000	14.957.000	7.002.000	9.680.000	16.682.000	7.570.000	10.648.000	18.218.000
<i>TEDAVİ HİZMETLERİ</i>	6.157.000	8.800.000	14.957.000	7.002.000	9.680.000	16.682.000	7.570.000	10.648.000	18.218.000
<i>Ağız ve Diş Sağlığı Hizmetleri</i>	1.694.000	8.800.000	10.494.000	1.921.000	9.680.000	11.601.000	2.085.000	10.648.000	12.733.000
<i>Diş Hekimliği Hastanesi Tarafından Yapılacak Taban Ödeme</i>	4.463.000	0	4.463.000	5.081.000	0	5.081.000	5.485.000	0	5.485.000
YÜKSEKÖĞRETİM	1.636.196.000	60.650.000	1.696.846.000	1.960.611.000	69.525.000	2.030.136.000	2.208.613.000	64.850.000	2.273.463.000
ÖN LİSANS EĞİTİMİ, LİSANS EĞİTİMİ VE LİSANSÜSTÜ EĞİTİM	1.585.275.000	60.650.000	1.645.925.000	1.903.363.000	69.525.000	1.972.888.000	2.146.581.000	64.850.000	2.211.431.000
<i>Yükseköğretim Kurumları Bilgi ve Kültürel Kaynaklar ile Sportif Altyapının Geliştirilmesi Hizmetleri</i>	16.273.000	0	16.273.000	13.144.000	0	13.144.000	14.840.000	0	14.840.000
<i>Yükseköğretim Kurumları Birinci Öğretim</i>	1.567.024.000	27.500.000	1.594.524.000	1.888.189.000	33.275.000	1.921.464.000	2.129.626.000	25.000.000	2.154.626.000
<i>Yükseköğretim Kurumları İkinci Öğretim</i>	1.170.000	0	1.170.000	1.170.000	0	1.170.000	1.170.000	0	1.170.000
<i>Yükseköğretim Kurumları Tezsiz Yüksek Lisans</i>	189.000	0	189.000	210.000	0	210.000	245.000	0	245.000

ÇANKIRI KARATEKİN ÜNİVERSİTESİ

<i>Yükseköğretim Kurumları Uluslararası Ortak Eğitim ve Öğretim Programı</i>	0	33.150.000	33.150.000	0	36.250.000	36.250.000	0	39.850.000	39.850.000
<i>Yükseköğretim Kurumları Uzaktan Eğitim</i>	619.000	0	619.000	650.000	0	650.000	700.000	0	700.000
YÜKSEKÖĞRETİMDE ÖĞRENCİ YAŞAMI	50.921.000	0	50.921.000	57.248.000	0	57.248.000	62.032.000	0	62.032.000
<i>Yükseköğretimde Barınma Hizmetleri</i>	1.394.000	0	1.394.000	1.582.000	0	1.582.000	1.715.000	0	1.715.000
<i>Yükseköğretimde Beslenme Hizmetleri</i>	34.607.000	0	34.607.000	39.245.000	0	39.245.000	42.580.000	0	42.580.000
<i>Yükseköğretimde Kültür ve Spor Hizmetleri</i>	1.310.000	0	1.310.000	1.484.000	0	1.484.000	1.611.000	0	1.611.000
<i>Yükseköğretimde Öğrenci Yaşamına İlişkin Diğer Hizmetler</i>	13.537.000	0	13.537.000	14.854.000	0	14.854.000	16.037.000	0	16.037.000
<i>Yükseköğretimde Sağlık Hizmetleri</i>	73.000	0	73.000	83.000	0	83.000	89.000	0	89.000
YÖNETİM VE DESTEK PROGRAMI	306.450.000	0	306.450.000	310.922.000	0	310.922.000	347.815.000	0	347.815.000
TEFTİŞ, DENETİM VE DANIŞMANLIK HİZMETLERİ	10.865.000	0	10.865.000	12.612.000	0	12.612.000	14.200.000	0	14.200.000
<i>Hukuki Danışmanlık ve Muhakemat Hizmetleri</i>	7.102.000	0	7.102.000	8.242.000	0	8.242.000	9.278.000	0	9.278.000
<i>İç Denetim</i>	3.763.000	0	3.763.000	4.370.000	0	4.370.000	4.922.000	0	4.922.000
ÜST YÖNETİM, İDARİ VE MALİ HİZMETLER	295.585.000	0	295.585.000	298.310.000	0	298.310.000	333.615.000	0	333.615.000
<i>Bilgi Teknolojilerine Yönelik Faaliyetler</i>	53.576.000	0	53.576.000	18.666.000	0	18.666.000	21.026.000	0	21.026.000
<i>Genel Destek Hizmetleri</i>	111.206.000	0	111.206.000	128.698.000	0	128.698.000	144.176.000	0	144.176.000
<i>İnşaat ve Yapı İşlerinin Yürütülmesi</i>	27.484.000	0	27.484.000	31.911.000	0	31.911.000	35.938.000	0	35.938.000
<i>İnsan Kaynakları Yönetimine İlişkin Faaliyetler</i>	42.084.000	0	42.084.000	48.095.000	0	48.095.000	52.845.000	0	52.845.000
<i>Özel Kalem Hizmetleri</i>	593.000	0	593.000	677.000	0	677.000	743.000	0	743.000
<i>Strateji Geliştirme ve Mali Hizmetler</i>	15.135.000	0	15.135.000	17.581.000	0	17.581.000	19.813.000	0	19.813.000
<i>Taşınmaz Mal Gelirleriyle Yürütülecek Hizmetler</i>	702.000	0	702.000	796.000	0	796.000	863.000	0	863.000
<i>Yükseköğretimde Öğrencilere Yönelik İdari Hizmetler</i>	44.805.000	0	44.805.000	51.886.000	0	51.886.000	58.211.000	0	58.211.000
GENEL TOPLAM	1.971.065.000	73.700.000	2.044.765.000	2.293.005.000	84.055.000	2.377.060.000	2.580.352.000	80.648.000	2.661.000.000

ÇANKIRI KARATEKİN ÜNİVERSİTESİ

1. Ekonomik Sınıflandırma Düzeyinde İdare Performans Programı Maliyeti EKONOMİK SINIFLANDIRMA DÜZEYİNDE ÇANKIRI KARATEKİN ÜNİVERSİTESİ PERFORMANS PROGRAMI MALİYETİ

EKONOMİK KOD	2025				2026				2027			
	HİZMET PROGRAMLARI TOPLAM	YÖNETİM VE DESTEK PROGRAMI	PROGRAM DIŞI GİDERLER	TOPLAM	HİZMET PROGRAMLARI TOPLAM	YÖNETİM VE DESTEK PROGRAMI	PROGRAM DIŞI GİDERLER	TOPLAM	HİZMET PROGRAMLARI TOPLAM	YÖNETİM VE DESTEK PROGRAMI	PROGRAM DIŞI GİDERLER	TOPLAM
<i>Personel Giderleri</i>	1.135.339.000	191.846.000		1.327.185.000	1.319.180.000	222.862.000		1.542.042.000	1.487.397.000	251.250.000		1.738.647.000
<i>Sosyal Güvenlik Kurumuna Devlet Primi Giderleri</i>	142.960.000	21.627.000		164.587.000	166.129.000	25.127.000		191.256.000	187.255.000	28.296.000		215.551.000
<i>Mal ve Hizmet Alım Giderleri</i>	130.659.000	22.950.000		153.609.000	148.182.000	26.027.000		174.209.000	160.861.000	28.235.000		189.096.000
<i>Faiz Giderleri</i>				0				0				0
<i>Cari Transferler</i>	6.157.000	32.527.000		38.684.000	7.002.000	36.906.000		43.908.000	7.570.000	40.034.000		47.604.000
<i>Sermaye Giderleri</i>	249.500.000	37.500.000		287.000.000	341.590.000	0		341.590.000	389.454.000	0		389.454.000
<i>Sermaye Transferleri</i>	0	0	0	0	0	0	0	0	0	0	0	0
<i>Borç Verme</i>	0	0	0	0	0	0	0	0	0	0	0	0
<i>Yedek Ödenekler</i>	0	0	0	0	0	0	0	0	0	0	0	0
BÜTÇE İÇİ TOPLAM KAYNAK	1.664.615.000	306.450.000	0	1.971.065.000	1.982.083.000	310.922.000	0	2.293.005.000	2.232.537.000	347.815.000	0	2.580.352.000
<i>Döner Sermaye</i>	36.300.000			36.300.000	42.955.000			42.955.000	35.648.000			35.648.000
<i>Özel Hesap</i>	37.400.000			37.400.000	41.100.000			41.100.000	45.000.000			45.000.000
<i>Diğer Bütçe Dışı Kaynak</i>										0	0	
BÜTÇE DIŞI TOPLAM KAYNAK	73.700.000	0	0	73.700.000	84.055.000	0	0	84.055.000	80.648.000	0	0	80.648.000
GENEL TOPLAM	1.738.315.000	306.450.000	0	2.044.765.000	2.066.138.000	310.922.000	0	2.377.060.000	2.313.185.000	347.815.000	0	2.661.000.000

ÇANKIRI KARATEKİN ÜNİVERSİTESİ

E. DİĞER HUSUSLAR

1. Faaliyetlerden Sorumlu Harcama Birimleri

FAALİYETLERDEN SORUMLU HARCAMA BİRİMLERİ

İdare Adı : ÇANKIRI KARATEKİN ÜNİVERSİTESİ

Yıl : 2025

PROGRAM	ALT PROGRAM	FAALİYET	SORUMLU HARCAMA BİRİMİ
ARAŞTIRMA, GELİŞTİRME VE YENİLİK	ARAŞTIRMA ALTYAPILARI	Yükseköğretim Kurumları Araştırma Altyapısı Kurulması ve Geliştirilmesi	ÖZEL KALEM (REKTÖRLÜK)
	YÜKSEKÖĞRETİMDE BİLİMSEL ARAŞTIRMA VE GELİŞTİRME	Yükseköğretim Kurumlarının Bilimsel Araştırma Projeleri	ÖZEL KALEM (REKTÖRLÜK), ÖZEL KALEM (GENEL SEKRETERLİK)
YÜKSEKÖĞRETİM	ÖN LİSANS EĞİTİMİ, LİSANS EĞİTİMİ VE LİSANSÜSTÜ EĞİTİM	Yükseköğretim Kurumları Bilgi ve Kültürel Kaynaklar ile Sportif Altyapının Geliştirilmesi Hizmetleri	KÜTÜPHANE VE DOKÜMANTASYON DAİRE BAŞKANLIĞI, YAPI İŞLERİ VE TEKNİK DAİRE BAŞKANLIĞI
		Yükseköğretim Kurumları Birinci Öğretim	İDARİ VE MALİ İŞLER DAİRE BAŞKANLIĞI, YAPI İŞLERİ VE TEKNİK DAİRE BAŞKANLIĞI, SAĞLIK BİLİMLERİ FAKÜLTESİ, SAĞLIK HİZMETLERİ MESLEK YÜKSEKOKULU, FEN FAKÜLTESİ, MÜHENDİSLİK FAKÜLTESİ, ORMAN FAKÜLTESİ, MESLEK YÜKSEKOKULU, GIDA VE TARIM MESLEK YÜKSEKOKULU, SOSYAL BİLİMLER MESLEK YÜKSEKOKULU, ÇERKEŞ MESLEK YÜKSEKOKULU, TÜRKİYAT ARAŞTIRMA ENSTİTÜSÜ, İKTİSADİ VE İDARİ BİLİMLER FAKÜLTESİ, SANAT TASARIM VE MİMARLIK FAKÜLTESİ, İNSAN VE TOPLUM BİLİMLERİ FAKÜLTESİ, İSLAMİ İLİMLER FAKÜLTESİ, TURİZM FAKÜLTESİ, HUKUK FAKÜLTESİ, KURŞUNLU MESLEK YÜKSEKOKULU, DIŞ HEKİMLİĞİ FAKÜLTESİ, LİSANSÜSTÜ EĞİTİM ENSTİTÜSÜ
		Yükseköğretim Kurumları İkinci Öğretim	SAĞLIK HİZMETLERİ MESLEK YÜKSEKOKULU, FEN FAKÜLTESİ, MÜHENDİSLİK FAKÜLTESİ, MESLEK YÜKSEKOKULU, SOSYAL BİLİMLER MESLEK YÜKSEKOKULU, İKTİSADİ VE İDARİ BİLİMLER FAKÜLTESİ, İNSAN VE TOPLUM BİLİMLERİ FAKÜLTESİ, İSLAMİ İLİMLER FAKÜLTESİ

ÇANKIRI KARATEKİN ÜNİVERSİTESİ

	YÜKSEKÖĞRETİMDE ÖĞRENCİ YAŞAMI	Yükseköğretimde Barınma Hizmetleri	SAĞLIK, KÜLTÜR VE SPOR DAİRE BAŞKANLIĞI
		Yükseköğretimde Beslenme Hizmetleri	SAĞLIK, KÜLTÜR VE SPOR DAİRE BAŞKANLIĞI
		Yükseköğretimde Kültür ve Spor Hizmetleri	SAĞLIK, KÜLTÜR VE SPOR DAİRE BAŞKANLIĞI
		Yükseköğretimde Öğrenci Yaşamına İlişkin Diğer Hizmetler	SAĞLIK, KÜLTÜR VE SPOR DAİRE BAŞKANLIĞI
		Yükseköğretimde Sağlık Hizmetleri	SAĞLIK, KÜLTÜR VE SPOR DAİRE BAŞKANLIĞI
YÖNETİM VE DESTEK PROGRAMI	TEFTİŞ, DENETİM VE DANIŞMANLIK HİZMETLERİ	Hukuki Danışmanlık ve Muhakemat Hizmetleri	HUKUK MÜŞAVİRLİĞİ
		İç Denetim	ÖZEL KALEM (REKTÖRLÜK)
	ÜST YÖNETİM, İDARİ VE MALİ HİZMETLER	Bilgi Teknolojilerine Yönelik Faaliyetler	BİLGİ İŞLEM DAİRE BAŞKANLIĞI
		Genel Destek Hizmetleri	ÖZEL KALEM (GENEL SEKRETERLİK), İDARİ VE MALİ İŞLER DAİRE BAŞKANLIĞI
		İnsan Kaynakları Yönetimine İlişkin Faaliyetler	PERSONEL DAİRE BAŞKANLIĞI
		İnşaat ve Yapı İşlerinin Yürütülmesi	YAPI İŞLERİ VE TEKNİK DAİRE BAŞKANLIĞI
		Özel Kalem Hizmetleri	ÖZEL KALEM (GENEL SEKRETERLİK)
		Strateji Geliştirme ve Mali Hizmetler	STRATEJİ GELİŞTİRME DAİRE BAŞKANLIĞI
		Taşınmaz Mal Gelirleriyle Yürütülecek Hizmetler	İDARİ VE MALİ İŞLER DAİRE BAŞKANLIĞI
		Yükseköğretimde Öğrencilere Yönelik İdari Hizmetler	SAĞLIK, KÜLTÜR VE SPOR DAİRE BAŞKANLIĞI, ÖĞRENCİ İŞLERİ DAİRE BAŞKANLIĞI

ÇANKIRI KARATEKİN ÜNİVERSİTESİ

2. Performans Göstergelerinin İzlenmesinden Sorumlu Birimler

PERFORMANS GÖSTERGELERİNİN İZLENMESİNDEN SORUMLU BİRİMLER

İdare Adı : ÇANKIRI KARATEKİN ÜNİVERSİTESİ

PROGRAM	ALT PROGRAM	PERFORMANS GÖSTERGELERİ	SORUMLU BİRİM
ARAŞTIRMA, GELİŞTİRME VE YENİLİK	ARAŞTIRMA ALTYAPILARI	Araştırma altyapısı projesi tamamlanma oranı	ÖZEL KALEM (REKTÖRLÜK)
	YÜKSEKÖĞRETİMDE BİLİMSEL ARAŞTIRMA VE GELİŞTİRME	Ar-ge'ye harcanan bütçenin toplam bütçeye oranı	ÖZEL KALEM (REKTÖRLÜK)
		Ar-ge sonucu ortaya çıkan ürünlere ilişkin alınan patent sayısı	ÖZEL KALEM (REKTÖRLÜK)
		Ar-ge sonucu ticarileştirilen ürün sayısı	ÖZEL KALEM (REKTÖRLÜK)
		Araştırma merkezleri gelir miktarı	ÖZEL KALEM (REKTÖRLÜK)
		Araştırma merkezlerinin sanayi ile yaptığı proje sayısı	ÖZEL KALEM (REKTÖRLÜK)
		BAP kapsamında desteklenen araştırma projeleri sayısı	ÖZEL KALEM (REKTÖRLÜK)
		Öğretim elemanı başına düşen ar-ge proje sayısı	ÖZEL KALEM (REKTÖRLÜK)
		Patent, faydalı model ve endüstriyel tasarım başvuru sayısı	ÖZEL KALEM (REKTÖRLÜK)
		Ulusal ve uluslararası kuruluşlar tarafından desteklenen ar-ge projesi sayısı	ÖZEL KALEM (REKTÖRLÜK)
		Uluslararası endekslerde yer alan bilimsel yayın sayısı	ÖZEL KALEM (REKTÖRLÜK)
HAYAT BOYU ÖĞRENME	YÜKSEKÖĞRETİM KURUMLARI SÜREKLİ EĞİTİM FAALİYETLERİ	Dezavantajlı gruplara yönelik sosyal entegrasyon ve kapsayıcılığa ilişkin yapılan faaliyet sayısı	ÇANKIRI KARATEKİN ÜNİVERSİTESİ
		Eğitim programlarına başvuran kişi sayısı	ÇANKIRI KARATEKİN ÜNİVERSİTESİ
		Mezunlara yönelik gerçekleştirilen faaliyet sayısı	ÇANKIRI KARATEKİN ÜNİVERSİTESİ
		Sürekli Eğitim Merkezi (SEM) ve Dil Merkezi (DİLMER) tarafından mesleki eğitime yönelik verilen sertifika sayısı	ÇANKIRI KARATEKİN ÜNİVERSİTESİ
		Tamamlanan sosyal sorumluluk projeleri sayısı	ÇANKIRI KARATEKİN ÜNİVERSİTESİ

ÇANKIRI KARATEKİN ÜNİVERSİTESİ

		Üniversitenin çevrecilik alanlarında aldığı ödül sayısı	ÇANKIRI KARATEKİN ÜNİVERSİTESİ
TEDAVİ EDİCİ SAĞLIK	TEDAVİ HİZMETLERİ	Ameliyat sayısı	
		Üniversite hastaneleri nitelikli yatak oranı	
		Üniversite hastaneleri yatak doluluk oranı	
		Yatan hasta sayısı	
YÜKSEKÖĞRETİM	ÖĞRETİM ELEMANLARINA SAĞLANAN BURS VE DESTEKLER	SCI, SCI-Expanded, SSCI ve AHCI kapsamındaki dergilerde öğretim elemanı başına düşen yayın sayısı	ÇANKIRI KARATEKİN ÜNİVERSİTESİ
		Araştırma bursundan yararlanan öğrenci sayısı	ÖZEL KALEM (REKTÖRLÜK)
		YÖK tarafından öncelikli alanlarında sağlanan burslardan yararlanan doktora öğrenci sayısı	ÇANKIRI KARATEKİN ÜNİVERSİTESİ
		YÖK tarafından sağlanan yurt dışında yabancı dil yeterliliklerinin artırılmasına yönelik burslardan yararlanan sayısı	ÖZEL KALEM (GENEL SEKRETERLİK)
		Yükseköğretim Kurulu, Türkiye Bilimler Akademisi ve TÜBİTAK bilim, teşvik ve sanat ödülleri sayısı	ÖZEL KALEM (GENEL SEKRETERLİK)
	ÖN LİSANS EĞİTİMİ, LİSANS EĞİTİMİ VE LİSANSÜSTÜ EĞİTİM	Doktora eğitimini tamamlayanların sayısı	ÇANKIRI KARATEKİN ÜNİVERSİTESİ
		Eğitim bilimleri kontenjan doluluk oranı	ÖĞRENCİ İŞLERİ DAİRE BAŞKANLIĞI
		Eğitimin program süresinde bitirilme oranı	ÖĞRENCİ İŞLERİ DAİRE BAŞKANLIĞI
		Fen bilimleri kontenjan doluluk oranı	ÖĞRENCİ İŞLERİ DAİRE BAŞKANLIĞI
		Kütüphanede bulunan basılı ve elektronik kaynak sayısı	KÜTÜPHANE VE DOKÜMANTASYON DAİRE BAŞKANLIĞI
		Kütüphanede bulunan öğrenci başına düşen basılı ve elektronik kaynak sayısı	KÜTÜPHANE VE DOKÜMANTASYON DAİRE BAŞKANLIĞI
		Kütüphaneden yararlanan kişi sayısı	KÜTÜPHANE VE DOKÜMANTASYON DAİRE BAŞKANLIĞI
		Lisansüstü öğrencilerin toplam öğrenciler içindeki payı	LİSANSÜSTÜ EĞİTİM ENSTİTÜSÜ
		Öğrenci başına düşen eğitim alanı	YAPI İŞLERİ VE TEKNİK DAİRE BAŞKANLIĞI
		Öğrenci başına düşen kapalı alan	YAPI İŞLERİ VE TEKNİK DAİRE BAŞKANLIĞI
		Öğrenci değişim programlarından yararlanan öğrencilerin oranı	ÖĞRENCİ İŞLERİ DAİRE BAŞKANLIĞI

ÇANKIRI KARATEKİN ÜNİVERSİTESİ

		Öğretim üyesi başına düşen öğrenci sayısı	PERSONEL DAİRE BAŞKANLIĞI
		Sağlık bilimleri kontenjan doluluk oranı	ÖĞRENCİ İŞLERİ DAİRE BAŞKANLIĞI
		Sosyal bilimler kontenjan doluluk oranı	ÖĞRENCİ İŞLERİ DAİRE BAŞKANLIĞI
		Teknokent veya Teknoloji Transfer Ofisi (TTO) projelerine katılan öğrenci sayısı	ÖĞRENCİ İŞLERİ DAİRE BAŞKANLIĞI
		Uluslararası kuruluşlarla ortak uygulanan eğitim programı sayısı	ÇANKIRI KARATEKİN ÜNİVERSİTESİ
		Yabancı dilde eğitim veren program sayısı	ÇANKIRI KARATEKİN ÜNİVERSİTESİ
		Yabancı uyruklu akademisyen sayısı	PERSONEL DAİRE BAŞKANLIĞI
		Yabancı uyruklu öğrenci sayısı	ÖĞRENCİ İŞLERİ DAİRE BAŞKANLIĞI
		Yan dal ve çift ana dal programından mezun olanların toplam mezun sayısına oranı	ÖĞRENCİ İŞLERİ DAİRE BAŞKANLIĞI
YÜKSEKÖĞRETİMDE ÖĞRENCİ YAŞAMI		Barınma hizmetlerinden yararlanan öğrenci sayısı	SAĞLIK, KÜLTÜR VE SPOR DAİRE BAŞKANLIĞI
		Beslenme hizmetlerinden yararlanan öğrenci sayısı	SAĞLIK, KÜLTÜR VE SPOR DAİRE BAŞKANLIĞI
		Öğrenci başına düşen sosyal donatı alanı	SAĞLIK, KÜLTÜR VE SPOR DAİRE BAŞKANLIĞI
		Öğrenci kulüp ve topluluk sayısı	SAĞLIK, KÜLTÜR VE SPOR DAİRE BAŞKANLIĞI
		Sosyal, kültürel ve sportif faaliyet sayısı	SAĞLIK, KÜLTÜR VE SPOR DAİRE BAŞKANLIĞI
		Yükseköğretimde öğrenci başına barınma harcaması	SAĞLIK, KÜLTÜR VE SPOR DAİRE BAŞKANLIĞI
		Yükseköğretimde öğrenci başına beslenme harcaması	SAĞLIK, KÜLTÜR VE SPOR DAİRE BAŞKANLIĞI
		Yükseköğretimde öğrenci yaşamından memnuniyet oranı	SAĞLIK, KÜLTÜR VE SPOR DAİRE BAŞKANLIĞI
		Yükseköğretimde öğrencilere sunulan sağlık hizmetinden yararlanan öğrenci sayısının toplam öğrenci sayısına oranı	SAĞLIK, KÜLTÜR VE SPOR DAİRE BAŞKANLIĞI



ÇANKIRI KARATEKİN ÜNİVERSİTESİ